Tempo: Instável, com chuvas. Temperatura: Em lingeiro declínio. Ventos: Sul a Leste, moderados. Máxima: 28,3 (Meier). Mínima: 20,4 (Santa Teresa)

ANO XXXI — N. 9.297

Diario Carioca

RIO DE JANEIRO, SABADO, 1 DE NOVEMBRO DE 1958

O Máximo de Jornal no Mínimo de Espaço

Fundador: J. E. de Macedo Soares

Senado aprova novo inquilinato

São Paulo tranquila, mas sem transporte

SAO PAULO, 31 (Especial para o DC) — Após as sangrentas manifestações de ontem contra o aumento das passagens, todos os ônibus e bondes da CMTC estão recolhidos às garagens. A cidade está pràticamente parada.

Quando sufocava o principal tumulto de hoje — um comício diante do Palácio 9 de Julho, sede da Assembléia Legislativa — a Polícia prendeu três deputados estaduais, os srs. Cid Franco, Farabolini Júnior e Wilson Rao.

PEDIDA A INTERVENÇÃO

Foi proposta na Assembléia Legislativa a intervenção na Companhia Municipal de Transportes Coletivos.

O Ministério da Guerra informa que nenhuma providência foi tomada pelas autoridades do Exército para a manutenção da ordem em São Paulo.

Os estudantes anunciam para amanhã um almôço oferecido aos responsáveis pela decretação do aumento das passagens. O almôço será servido em mesas colocadas sôbre os trilhos dos bondes, no centro da cidade.

PIQUETES ESTUDANTIS

Cêrca de 300 estudantes, depois de se concentrarem em de São Francisco (onde fica a Faculdade de Direito de S. Paulo) espalharam-se à tarde em diversos pontos da cidade, em pequenos piquetes, para impedir que os ônibus e bondes saissem à rua.

A VOLTA PARA CASA

Novamente o povo voltou para casa, após o trabalho, a pé. Só havia circulando na cidade, à tardinha, para transportar a população, automóveis particulares, taxis e caminhões.

O Govêrno do Estado determinou que os caminhões das estradas de ferro Sorocabana, Mogiana, bem como os do DER e do DAR fôssem colocados à disposição do povo. Foram aumentadas as composições ferroviárias para os subúrbios.

O sr. Pedroso Horta, Secretário de Justiça, desmentiu, às 20,30 horas, que o Govêrno do Estádo estivesse cogitando de declarar estado de calamidade pública.

PEDIDO DE CALMA

São êstes os têrmos do comunicado distribuido pela Casa Civil do Govêrno do Estado:

"O Govêrno do Estado faz veemente apêlo ao povo paulistano no sentido de colaborar na manutenção da ordem. Dirige êsse apêlo, de forma especial às mães de famílias, aos trabalhadores e aos estudantes. O protesto, através de violências, contra a majoração tarifária, constitui crime. Não é êsse o caminho da lei e do bom-senso. A paz pública será mantida, a qualquer custo, e o Govêrno adverte os agitadores de que, se prosseguirem às manifestações delituosas, lançará mão de recursos ainda mais enérgicos".

JÔGO DE PINGUEPONGUE

Os estudantes de medicina, desde manhã cedo, jogam pinguepongue em mesas colocadas sôbre os trilhos em que passariam os pondes da linha de Pinheiros.

Os alunos da Universidade Mackenzie estão jogando xadrez, sentados nos trilhos.

SOLDADOS FERIDOS

As informações oficiais da Secretaria de Segurança são de

(Conclui na 2 página)

COMÉRCIO FECHOU

O comércio do centro de São Paulo, às 17 horas, tinha as suas portas cerradas. O Govêrno do Estado e a Prefeitura de São Paulo também determinaram que o expediente das repartições fôsse encerrado às 17 horas.

A Casa Civil do sr. Jânio Quadros distribuiu aos jornais um comunicado, dizendo que a ordem será mantida a qualquer custo.

BOM MESMO É ESCRITOR DE LONGE

MOSCOU (Foto Intercontinentale-DC) — Na mesma semana em que o escritor russo (não soviético) Boris Pasternak foi obrigado a recusar o Prêmio Nobel de Literatura, porque seu romance "Dr. Jivago" não tem o "placet" da censura de Moscou, o sr. Nikita Kruchev recebeu muito sorridente escritores afro-soviéticos que acabavam de se reunir em congresso na URSS. O sr. Kruchev é muito amigo aos escritores, desde que sejam estrangeiros ou rendam vassalagem ao Kremlin.

Aumento de 10 a 150 %.

O Senado Federal aprovou, ontem, um substitutivo do sr. Filinto Muller ao projeto que regula a locação de imóveis. A proposição prorroga a Lei do Inquilinato até 31 de dezembro de 1961 e autoriza o reajustamento dos aluguéis de prédios residenciais, em bases que oscilam entre 10% e 150%, de acôrdo com o prazo de vigência da locação.

O substitutivo, que será agora submetido ao exame da Câmara dos Deputados, foi apreciado na sessão extraordinária que se realizou em seguida à sessão regular. Para que fôsse votada antes da aprovação do trabalho do deputado Aarão Steinbruch, na Câmara, a matéria foi discutida em regime de urgência, a requerimento do sr. Filinto Muller.

DEMORADOS DEBATES

A proposição suscitou demorados debates, tendo os senadores Lima Teixeira, Kerginaldo Cavalcanti e Gilberto Marinho argumentado que a sua aprovação viria prejudicar principalmente as classes menos favorecidas. Manifestando-se contra a autorização de quaisquer aumentos, o sr. Lima Teixeira apresentou uma emenda supressiva do art. 2º do projeto oriundo da Comissão de Justiça (de autoria do senador Gaspar Veloso), no qual se permitia o aumento de aluguéis até 300 por cento.

O substitutivo aprovado pelo plenário, proposto pelo sr. Filinto Muller, autoriza o reajustamento dos aluguéis, em bases mais moderadas do que as estabelecidas na proposição do sr. Gaspar Veloso. Vários representantes justificaram a necessidade de serem reajustados os aluguéis, tendo em vista os sucessivos aumentos de salários e a fim de conceder aos proprietários de imóveis uma compensação por êsses desequilíbrios de ordem econômica.

O SUBSTITUTIVO

É êste o texto do substitutivo aprovado pelo Senado:

"Art. 1º — O prazo de vigência da Lei nº 1.300, de 28 de dezembro de 1950, referido no art. 1º da Lei nº 3.336, de 10 de dezembro de 1957, fica prorrogado até 31 de dezembro de 1961, com as alterações constantes da presente Lei.

"Art. 2º — Nas locações para fins residenciais, desde que não haja contrato ou esteja findo, são autorizados os seguintes reajustamentos de aluguel:

a) de 150% (cento e cinquenta por cento), sôbre os aluguéis resultantes de locação com mais de 10 (dez) anos de vigência a 31-12-56;

b) de 100% (cem por cento), sôbre os aluguéis resultantes de locação vigente há mais de 5 (cinco) e menos de 10 (dez) anos àquela data;

c) de 30% (trinta por cento), sôbre os aluguéis resultantes de locação vigente há mais de 3 (três) e menos de 5 (cinco) anos àquela data; e

d) de 10% (dez por cento), nos demais casos.

"Parágrafo único — O reajustamento autorizado neste artigo poderá passar do previsto em uma das alíneas para outra, desde que, no decurso da vigência desta lei, decorra o período previsto nas referidas alíneas.

"Art. 3º — Esta lei entrará em vigor na data de sua publicação revogadas as disposições em contrário".

Papa recomenda não adjetivar

VATICANO, 31 — (UPI-FP-DC) — O papa João XXIII iniciou, hoje, consultas com os Cardeais estrangeiros atualmente em Roma sôbre: a) os problemas religiosos e políticos da Igreja: b) a escolha dos 17 membros que faltam para completar o Sacro Colégio.

Eis as primeiras instruções de João XXIII aos diretores do jornal «Osservatore Romano»: «Não digais «excelso», «inspirado», ou «iluminado», quando escreverdes sôbre mim. Limitai-vos a dizer que o Papa fêz ou o Papa disse tal ou qual coisa».

SEM ADJETIVOS

Cumprindo a ordem, o "Osservatore", órgão oficial do Vaticano, circula hoje sem os adjetivos que tradicionalmente juntava ao nome do Papa.

O primeiro discurso de João XXIII é, também, segundo seu desejo, publicado sem comentários.

As instruções papais foram dadas durante uma audiência matinal que João XXIII concedeu, anteontem, ao conde Giuseppe Della Torre, Diretor-Chefe do jornal.

VISITAS

Mandou o Papa dizer aos redatores do "Osservatore": "Creio que também poderei fazer uma visita aos amigos do "Osservatore Romano". Terão de acostumar-se com ver-me em visita à sua redação".

Hoje de manhã João XXIII estêve 20 minutos na Rádio do Vaticano, agradecendo o trabalho dos funcionários da emissora nas horas de agonia de Pio XII e nos momentos que se seguiram à eleição do novo Papa.

João XXIII pretende conhecer tôdas as repartições do Vaticano.

OS ENTENDIMENTOS

O cardeal belga Joseph Van Roey, que parte amanhã para Bruxelas; o Patriarca de Lisboa, cardeal Cerejeira; o Arcebispo de Lièle cardeal Lienart; e o Arcebispo de Lião, cardeal Pierre Gerlier, estiveram hoje de manhã em visita ao Papa.

A visita, oficialmente, foi de cortesia, mas os assuntos tratados ligaram-se aos problemas religiosos e à eleição dos novos cardeais no concílio que se deverá reunir até o fim de janeiro.

DEIXAM ROMA

O maior número de cardeais estrangeiros começará a partir de Roma têrça-feira dia da coroação ,mas alguns terão de ausentar-se antes.

O Papa estudou, hoje, o protocolo das solenidades de coroação que serão iniciadas às 8.30 horas e terminarão ao meio-dia.

(Conclui na 2a. pág.)

Bondes mobilizam polícia

Receando que o exemplo dos tumultos de São Paulo faça escola no Rio, a Polícia ontem se reuniu, por ordem do gal. Amauri Kruel, para planejar as medidas contra possíveis represálias populares quando forem elevadas as passagens dos bondes cariocas.

Estiveram em conferência o gal. Oromar Osório, Comandante da Polícia Militar; o cel. Danilo Nunes, Diretor da DPS; representantes das Fôrças Armadas e os Delegados distritais. — Noticiário na 12ª página.

Cessaram represálias contra Prêmio Nóbel

ESTOCOLMO, 31 — (FP-UPI-DC) — O sr. Nichola Voinov, Encarregado de Negócios da União Soviética na Suécia, declarou, ontem, que o escritor Bóris Pasternak não sofrerá ulteriores represálias econômicas ou sociais, agora que rejeitou o Prêmio Nobel de Literatura de 1958, que lhe conferiu a Academia Sueca de Letras.

Segundo informou o diplomata, Pasternak não perderá nenhum dos seus direitos civis, nem será expulso da sua residência, na Colônia de Escritores, perto de Moscou. Continuará escrevendo e recebendo comisões pelas obras que traduz. Ao mesmo tempo, os editôres continuarão a pagar-lhe o que tem direito pela venda dos seus livros.

CRITICAS HOSTIS À URSS

As declarações de Nichola Voinov foram prestadas aos representantes da Associação de Escritores Suecos que compareceram à Embaixada da União Soviética em Estocolmo, para solicitar proteção aos direitos de Boris Pasternak. Depois dessa entrevista, o sr. Stellan Avidson, Presidente da Associação, informou que o diplomata explicara porque Pasternak havia sido expulso da Associação de Escritores do seu país, porque violou um dos estatutos da entidade, o qual proibe aos seus membros escrever críticas hostis à URSS.

Voinov afirmou que na União Soviética se tolera a crítica construtiva, mas não a que enche as páginas do livro "Dr. Jivago", que levantou contra si o repúdio do povo e a república do seu país.

APOIO A PASTERNAK

A Noruega anunciou que reexaminará seu acôrdo cultural com a URSS "porque o caso de Pasternak revelou que os dois países têm conceitos totalmente diferentes do significado da palavra cultura".

Em Londres, o filósofo Bertrand Russel, ganhador do Prêmio Nobel, manifestou o seu protesto contra a atitude das autoridades de Moscou que obrigaram o escritor a rejeitar aquela láurea.

Por outro lado, os mais conhecidos escritores britânicos enviaram o seguinte telegrama ao Sindicato de Escritores da URSS:

"Sentimos profunda preocupação pela sorte de um dos maiores poetas e escritores do mundo: Boris Pasternak. Consideramos a novela "Dr. Jivago" um comovente testemunho pessoal e não um documento político. Pedimos-lhes em nome da grande tradição literária da Rússia, que essa entidade defende, não desonrá-la, fazendo vítima um escritor venerado em todo o mundo civilizado".

Entre os signatários do telegrama figuram Aldous Huxley, Sommerset Maugham, T. S. Elliott, Graham Green, Julien Priestley, Bertrand Russel, Stephen Spender e Rebecca West.

PROTESTOS

Por sua vez, a Sociedade de Autores da Grã-Bretanha deplorou a expulsão de Pasternak do Sindicato de Escritores Soviéticos solicitou energicamente sua readmissão.

O chefe liberal Joe Grimond revelou que tenciona escrever ao Embaixador soviético Jacob Malik para pedir-lhe que transmita a Moscou "a profunda preocupação" do Partido pelo grande escritor.

Em Paris, os escritores franceses censuraram as autoridades soviéticas por sua suposta intervenção para obrigar Pas-

(Conclui na 2a. pág.)

O seu a seu dono

A NAÇÃO assistiu, entre estarrecida a envergonhada, às cenas de ferocidade que ensanguentaram as ruas centrais de S. Paulo, onde a Polícia do sr Jânio Quadros, a pretexto de reprimir uma explosão de desordem, assassinou cinco pessoas e feriu perto de oitenta.

Por incrível que seja, apareceu em certos jornais respeitáveis uma versão dos acontecimentos que visa a exculpar o Governador de S. Paulo. apresentando-o como vítima de uma cilada que lhe teria armado o sr. Ademar de Barros. Segundo êsses confrades, ora descambando para um sinistro humorismo, tudo não passou de uma peça pregada pelo Prefeito da Capital e os fuzis e baionetas que trucidaram cidadãos inermes, nas ruas paulistanas, eram armas telegiadas que o sr. Ademar acionava de seu esconderijo na capital da República...

Ora, demos de barato que o chefe do PSP tenha andado levianamente, quando pôs em vigor, como se afirmou, de uma hora para outra, sem a indispensável preparação psicológica, o aumento dos bondes e ônibus. Como se poderá com êsse pobre argumento atenuar a responsabilidade das autoridades estaduais pelas selvagerias cometidas?

Querem convencer-nos de que o esperto Ademar planejou, êle próprio, a revolta da população contra um ato seu, para provocar a repressão policial e assim comprometer Jânio numa repressão sangrenta. Mas, Senhor! Para um político desbragadamente populista como o Prefeito de São Paulo, já não era uma consequência gravíssima do aumento a repercussão desfavorável que ela teria fatalmente nas massas trabalhadoras? Por que cargas dágua iria êle desejar que se acentuasse essa gravidade com uma repressão violenta? O sangue derramado nas ruas no protesto contra o aumento, se não convinha ao Governador, também não podia convir ao Prefeito, autor da medida impopular.

Mas ponhamos de lado essa puerilidade e examinemos os fatos. Os Diretores da Companhia Metropolitana de Transportes Coletivos declararam nos jornais que houve "reiteradas solicitações de garantias policiais". Se culpado houve foram as autoridades, que não tomaram as medidas preventivas indispensáveis em ocasiões como essa. A certa altura, tais diretores pediram providências ao Comando do Exército, que recusou agir sem uma solicitação formal da parte do Governador, que não veio.

Jânio esperou cavilosamente, de seu palanque, que a situação se encrespasse dando origem a ruidosa manifestações de rua contra seu rival político. Quando, porém, aquela se mostrou tão séria a ponto de justificar intervenção da fôrça federal — a qual redundaria em desprestígio para seu Govêrno — Jânio ordenou à sua Polícia, num rompante muito de seu estilo, que limpasse as ruas de qualquer jeito.

Obtida a paz de Varsóvia, pôde o Governador comunicar ao Comandante do II Exército que já restabelecera a ordem com o emprêgo de suas próprias fôrças.

Afinal de contas, o que se viu em São Paulo era o que se devia esperar de um espírito autoritário, ditatorial, marcadamente totalitário dispondo a seu talante da fôrça pública para empregá-la em satisfazer seu amor próprio ofendido ou libertar seus recalques.

Com a devida vênia, por essa quem paga não é o Ademar, pecador renitente, que nem por isso deve servir de bode expiatório para os crimes do Jânio. O seu a seu dono.

DANTON JOBIM

Petróleo argentino

BUENOS AIRES, 31 — (FP-DC) — Depois de um debate de 15 horas, a Câmara dos Deputados entrou na segunda parte da discussão da Lei de Nacionalização do Petróleo.

Os deputados da maioria radical ameaçam retirar-se do plenário no momento da votação, mas, segundo os observadores políticos, isso não deverá impedir a aprovação da Lei.

GREVE

Os operários da indústria do petróleo, na provincia de Mendoza, iniciaram, hoje de manhã, sua greve de protesto pela assinatura de contratos entre o monopólio estatal "Yacimientos Petrolíferos" e grandes emprêsas estrangeiras.

A Lei de Nacionalização consagra o monopólio autoriza as concessões prévias que atualmente exploram um quarto da produção nacional, mas proíbe a assinatura de novos acôrdos de concessão.

CHANCELER INTERINO

O Presidente da República assinou decreto nomeando, interinamente, Ministro de Estado das Relações Exteriores, o sr. Antônio Mendes Viana, durante o impedimento do titular, sr. Francisco Negrão de Lima.

O 'Rei do Mundo' vem coroar-se no Catete

Trazendo um trono portátil e uma coroa de ouro debaixo do braço, chegará ao Rio dia 21 dêste mês o «Rei do Mundo» sr. Tomlinson, chefe de uma seita religiosa norte-americana chamada «Igreja de Deus», que funciona em Nova Iorque.

O objetivo da viagem de Sua Majestade é se proclamar Rei do Brasil, dia 24, segunda-feira, ao meio-dia, diante do Palácio do Catete. A cerimônia será simples: êle estará vestido com um manto espalhafatoso e porá a coroa sôbre a própria cabeça.

«REI DAS RÚSSIA»

Foi o próprio sr. Homer A. Tomlinson quem se intitulou «Rei do Mundo» ou «Rei de Tôdas as Nações de Homens», baseado no que dizem as escrituras bíblicas, especialmente os profetas Isaías, Daniel, e o apóstolo São João.

Em suas andanças de autocoroação, Sua Majestade visitou meio mundo: Holanda, Alemanha, Bélgica, União Soviética (coroou-se em frente ao Kremlin) Inglaterra, França e outros países, num total de 33.

O JORNAL

A jornada de coroação do rei Tomlinson, na América do Sul, começou em Caracas, no dia 29 de outubro, e continuará em Bogotá (dia 2), Quito (dia 4), Guaiaquil (dia 5), Lima (dia 5), Talara (dia 7), La Paz (dia 7), Arica, Antofagasta e Santiago (dia 8), Buenos Aires (dia 11), Montevidéu (dia 14), Assunção (dia 18) e São Paulo (dia 20).

O Rei não perde uma oportunidade de pôr a coroa sôbre a cabeça. Assim proclama-se Rei dos países, nas capitais, Rei das outras cidades em que o avião escala e Rei dos aeroportos isolados.

Possui um órgão oficial de divulgação ,o jornal «Church of God» (Igreja de Deus), editado em Nova Iorque, Queens Village, 28. Êle próprio prepara o noticiário e cola (sem traduzir) as reportagens feitas por jornais de países que visita.

PAZ E UNIFICAÇÃO

Ao jornalista Caldera Escobar, do jornal «Novedades», em Manágua, Nicarágua, o Rei disse, quando lá estêve: «Sou o Rei do Mundo e minha missão é alcançar a paz e a unificação de todos os homens da Terra. Minha chegada a êsse planeta e meu reinado estão anunciados no Apocalipse de São João, Capítulo 1, versículo 6».

Diz o trecho indicado: «E nos fêz Reis e Sacerdotes em Deus e Seu Pai, para estar em glória e em seu domínio desde então e para sempre».

A REVELAÇÃO

Sua Majestade teve a revelação de seu destino aos 34 anos

(Conclui na 2a. pág.)

Bolívia pede prisão do pecuarista brasileiro

O Ministério das Relações Exteriores pensa solicitar a colaboração do Ministério da Justiça para resolver o caso do pecuarista goiano Joaquim Martins Borges, cuja prisão preventiva foi solicitada pelo Govêrno da Bolivia, por ter êle trazido, sem licença, daquele país para o Brasil, 240 rêses de gado Zebu, que havia adquirido na Índia.

A providência reclamada, apesar de encontrar apoio no Art. 1.º do Tratado de Extradição entre o Brasil t a Bolívia, dificilmente poderá ser executada, uma vez que o acusado não praticou nenhum crime no Brasil, pois a introdução de gado reprodutor no território nacional não está sujeita a impôsto alfandegário. Do ponto-de-vista alfandegário o proprietário deve sofrer, apenas, multa e apreensão da mercadoria por falta de cobertura cambial.

HISTÓRIA DE IMPORTAÇÃO

A importação do gado indiano para a Bolivia pelo criador brasileiro foi motivada pela negativa das autoridades nacionais de permitirem seu ingresso no Brasil, em face dos regulamentos sanitários nacionais. O Departamento de Produção Animal do Ministério da Agricultura entende que todo gado de origem asiática e africana é passível de trazer para o Continente americano a chamada "peste bovina".

O Govêrno boliviano, entretanto, consentiu que o sr. Martins Borges levasse o gado para o seu território. A imprensa da Bolívia fêz uma grande campanha em favor da medida, defendendo a tese de que as 240 reses iriam constituir o renascimento da pecuária boliviana. O assunto apaixonou a opinião pública e o Congresso daquele país. O criador brasileiro passou a ser um salvador nacional boliviano.

QUARENTENA E PREÇO

O gado foi pôsto em quarentena durante dois anos. Permaneceu isolado até setembro último, quando o sr. Joaquim Martins Borges, alegando não poder arcar mais com as despesas decorrentes da observação, introduziu o gado no território nacional ,espalhando-o em diversos pontos não identificados, presumivelmente no trecho que vai de Corumbá a Bauru.

No território nacional, cada rês do gado indiano é vendida, no mínimo, por um milhão de cruzeiros, pelo que a Bolívia se sentiu profundamente

(Conclui na 2a. pág.)

Brasília de acôrdo com o Plano-Pilôto

«Não se está a fazer em Brasília uma capital de província, mas a nova capital de um país que ainda será uma grande Nação» — diz em carta ao sr. Israel Pinheiro o arquiteto Lúcio Costa.

A carta é a propósito de uma declaração do deputado Carvalho Neto, da UDN de Sergipe, segundo a qual «os construtores de Brasília estão deturpando o Plano Pilôto de Lúcio Costa».

EXPLICAÇÃO DO PLANO PILÔTO

Eis a carta do arquiteto Lúcio Costa ao sr. Israel Pinheiro, Presidente da NOVACAP.

«Prezado Amigo dr. Israel Pinheiro: — Noto que os «técnicos» disto e daquilo — inclusive derrotismo e oposição — andam ùltimamente preocupados com o vulto dos movimentos de terra realizados em Brasília, por onde se vê que ainda não puderam ler, ou compreender — o que leva mais tempo — o texto elucidativo do Plano Pilôto adotado.

«A característica dêsse plano sempre consistiu no deliberado cruzamento, em níveis diferentes, dos dois eixos que constituem a estrutura urbana, utilizando-se a terra removida para êsse fim na construção das plataformas da Esplanada dos Ministérios e Autarquias e da Praça dos Três Poderes, bem como nas cortinas laterais dos setores bancário e comercial. Feito isto, e construído o amplo viaduto central, o arcabouço urbano estará definido e a cidade poderá então crescer e tomar corpo com o correr dos anos, sem qualquer impedimtnto.

«Urbanismo — o que se refere a urbs, não o «continensem qualquer impedimento, precisamente isto: empreender desde logo as obras fundamentais, concebidas em função do futuro e de modo tal que a ordenação clara e harmônica do partido adotado se revela, de fato, uma decorrência delas.

«Não se está a fazer em Brasília uma capital de província, mas a nova capital de um país que ainda será uma grande nação. as) LÚCIO COSTA — 27-10-58».

CONDECORADO O ESCRITOR FRANCÊS

PARIS, 31 (UPI-DC) — O Embaixador do Brasil, Carlos Alves de Sousa, rendeu hoje homenagem ao velho romancista francês Blaise Cendras, ao visitá-lo em sua residência, a fim de entregar-lhe uma condecoração outorgada pelo Brasil.

CONFLITO EM COPACABANA

Quatro viaturas da Radiopatrulha foram chamadas nas primeiras horas de hoje, para intervir em um conflito entre marinheiros e fuzileiros navais na Praça do Lido, em Copacabana, após o que diversos feridos foram internados em estado grave nos hospitais da Zona Sul.

Aprovada a prorrogação do inquilinato

A Comissão de Justiça da Câmara aprovou ontem o parecer favorável do deputado Abguar Bastos ao projeto do sr. Aarão Steinbruch, prorrogando por mais dois anos a atual lei do inquilinato.

Acentuou o relator que muitos dos aluguéis em vigor estão a reclamar um reajustamento, reservando-se para fazê-lo na base das emendas que venham a ser apresentadas em plenário ao projeto.

O projeto encontra-se em regime de urgência, devendo ser devolvido ao plenário da Câmara, na próxima terça-feira, sendo que na segunda-feira será examinado pela Comissão de Economia.

Não tem ainda a proposição relator naquele órgão técnico, o qual somente deverá ser designado na próxima segunda-feira.

Aumento de 30% (condicional) para pessoal do açúcar

Os representantes das refinarias de açúcar em mesa-redonda, ontem realizada no Departamento Nacional do Trabalho, ofereceram aos seus empregados um aumento salarial de 30%, condicionando-o porém à vigência do novo preço do açúcar, a ser concedido pela COFAP.

Os dirigentes do Sindicato dos Trabalhadores na Indústria do Açúcar (que reivindicam 40% de aumento salarial) afirmaram que levarão à apreciação da assembléia, a ser realizada na próxima segunda-feira, a proposta patronal, mas adiantaram que mantêm a reivindicação do mínimo de Cr$ 1.600 e o máximo de Cr$ 3.500.

Os refinadores, num dos itens da sua proposta, comprometem-se a dirigir à COFAP e ao Instituto do Açúcar e do Álcool um complemento ao memorial de 20 de agôsto último, pleiteando a inclusão no atual custo da produção e na consequente estrutura do novo aumento do açúcar, a parcela necessária à cobertura do aumento salarial na base de trinta por cento.

Todo empregador tem que segurar seu empregado

Todo o empregador é obrigado a segurar seus empregados contra acidentes do trabalho, assim como a declarar, na proposta que servir de base ao contrato, a importância total da remuneração paga, no mês anterior ao início da vigência do seguro, multiplicada por tantos meses quantos forem os da sua duração, — determinou, ontem, em portaria, o ministro Fernando Nóbrega.

A portaria, com oito itens, estabelece que, a partir de 5 de janeiro do ano próximo, não poderá ser concedida garantia para o fim de seguro, as fianças ou depósitos bancários, devendo a apólice indicar o número total de empregados a serviço do segurado.

A fiscalização das operações e dos contratos de seguro contra acidentes deverá ser exercida pelo Departamento Nacional de Seguros Privados, cabendo a verificação de sua regularidade, por parte dos empregadores, ao Departamento Nacional do Trabalho.

IMPÔSTO DE RENDA

Alívio para quem paga honestamente

Afirmando que a reforma do impôsto de renda já se encontra inteiramente elaborada, o sr. Noé Winkler declarou, ontem, em entrevista à imprensa, que a mesma é inspirada no tema «Cobrar-se dos que não pagam, a fim de que seja aliviada a carga dos que pagam honestamente», e acrescentou ainda que considera injustiça clamorosa qualquer adicional dêsse tributo que venha onerar os que já pagam, sem que se procure cercear as possibilidades de evasão acobertadas pela atual legislação eivada de falhas.

— A reforma do impôsto de renda — disse — é assunto já bastante amadurecido no Congresso, pois se trata de Mensagem de 1956, que sofreu sucessivos estudos, culminando no atual substitutivo Drault Ernani-Dias Lins, refletindo a média dos interêsses da Fazenda Nacional, da indústria e da agricultura.

LUCRO IMOBILIÁRIO PAGARÁ MAIS

O sr. Noé Winkler salientou que, pela primeira vez se procura atribuir ao impôsto de renda orientação econômica e, até a fase em que se encontra o substitutivo Drault Ernani-Dias Lins, a sua aceitação é unânime pelas classes produtoras. "E, se fizermos um cotejo entre os dispositivos que lhe proporcionam receita e aquêles que evidenciam queda de arrecadação, em virtude de maiores abatimentos ou de concessões que estimulem o reinvestimento, teremos como resultante um balanço negativo de aproximadamente, três bilhões de cruzeiros".

"Aliás — prossegue — estamos agora diante de uma nova circunstância qual seja a do impôsto de renda ter de concorrer com mais cinco bilhões além do aumento vegetativo normal da arrecadação, para fazer face aos encargos decorrentes do Plano de Estabilização, que inclui o reajustamento salarial dos servidores. Êsses cinco bilhões, no entanto, não foram sugeridos com novas incidências sôbre os que já pagam satisfatòriamente, mas sim possibilitando melhor contrôle fiscal, que venham compelir os eternos sonegadores do fisco a comparecerem com sua parcela de contribuição. E' de considerar que somente em dois itens se sugere majoração de taxas que são: as que gravam o lucro imobiliário e os rendimentos de residentes no estrangeiro. Mesmo assim, a incidência fiscal sôbre êsses dois tipos de rendimentos ficará aquém da tributação normal, que incide sôbre lucros de ações ao portador ou de residentes no país. Mais uma vez tentaremos buscar o impôsto nos rendimentos omitidos e sonegados, mas que são de fácil identificação quando o seu auferidor os exterioriza na aquisição de bens imobiliários e mobiliários e não justifica a origem dos recursos utilizados para o aumento desmedido de seu patrimônio.

SONEGADORES AGORA FAVORECIDOS

"Não se compreende, na realidade, que num sistema de "declaração controlada", a autoridade fiscal não disponha de meios legais para colhêr a renda das operações clandestinas (agiotagem, câmbio negro, etc.) assim como os honorários das profissões liberais que, atualmente, fogem da ação do contrôle. Sem semelhante medida a tributação do rendimento do país continuará sendo uma fonte farta em proveito dos grandes desonestos, um eterno prêmio ao aventureirismo sem escrúpulo.

BENEFÍCIOS DA REFORMA

"Uma taxa adicional para o impôsto de renda, como é desejado por alguns, só poderia agravar os que já pagam e onerar pesadamente, os que percebem renda fixa, ao passo que a reforma em andamento na Câmara, de sentido profundamente econômico, virá corrigir uma série de injustiças e de distorsões, fazendo do tributo um estímulo ao desenvolvimento das fontes de riqueza do país e reduzindo a carga tributária daqueles cuja capacidade econômica é mais restrita, respeitando-se, assim, o preceito constitucional.

"De um modo geral o substitutivo e as sugestões apresentam vantagens e inovações como as que passo a enumerar: reduzem o impôsto complementar das pessoas físicas; elevam o limite de isenção para Cr$ 90.000,00; aumentam os abatimentos de espôsa para Cr$ 60.000,00, de filho para Cr$ 30.000,00, de ascendentes e de criança pobre para Cr$...... 25.000,00 ao mesmo tempo que estende êstes dois últimos abatimentos mais os juros, despesas de médico e outros para os assalariados que pagam o impôsto na fonte. Quanto às pessoas jurídicas, as concessões previstas e o estímulo ao investimento poderão ser assim resumidos: isenção de impôsto para as reservas destinadas à aplicação em ativo imobilizado; isenção para um fundo de indenização de leis trabalhistas; redução de impôsto para investimentos de capital; opção para depósitos de "investimentos" em lugar do pagamento do impôsto adicional de pessoa jurídica; aumento do limite de remuneração dos sócios, diretores e empregados; depreciação de bens independente do seu desgaste para estimular a renovação e modernização da indústria; e, finalmente criação de um fundo para investimentos industriais destinados a prover recursos para investimento e empreendimentos privados nos setores básicos da economia. A fim de que não haja distorsão nas interpretações, é oportuno assinalar que o substitutivo dêsse fundo ou dos depósitos para investimentos constituem opções voluntárias, no tocante às contribuições compulsórias".

PRISÃO PARA DESONESTOS

Salienta o Diretor da D. I. R. que, é necessário que se corrija a falha que estão permitindo a evasão do tributo e que se dê ao fisco melhores meios de contrôle, para que não venham ocorrer abusos por parte das autoridades fiscais.

«Acompanhando as legislações mais adiantadas pretende-se também instituir pena de prisão para os grandes sonegadores, quando devidamente provado o iniludível intuito da fraude. Se bem que essa medida seja, por si só, um ponderável elemento de contensão de fraude, o substitutivo e as sugestões trazem dispositivos que permitirão uma melhora acentuada na arrecadação, possibilitando intercâmbio de informações entre as autoridades fiscais; disciplina de prazos para o recolhimento do impôsto na fonte; rendimento de películas cinematogrficas de residentes no estrangeiro; normas relativas ao lançamento «ex-ofício»; evasão através dos «royalties», reorganização dos conselhos de contribuintes, normas especiais para atribuição de pessoas físicas que se dedicam à incorporação, e loteamento de imóveis e outras medidas que tornarão eficiente a execução do tributo».

DEPARTAMENTO DO IMPÔSTO DE RENDA

Finalizou anunciando transformações no órgão que dirige, dizendo:

«O Plano de Estabilização Monetária prevê ainda a reestruturação da Divisão do Impôsto de Renda que data de 1942, com a transformação dêste órgão em Departamento, a fim de que possa melhor atender aos encargos que lhe são atribuídos. Os estudos estão conclusos e deverão ser objeto de mensagem ao Congresso Nacional. Estou certo de que o apêlo do presidente Juscelino Kubitschek ao Congresso Nacional não cairá no vazio.

«A reforma do Impôsto de Renda não foi improvisada; é a resultante de longa maturação e exames profundos. Cabe ressaltar, no entanto que o Ministério da Fazenda não deseja impôr seus pontos de vista, conforme já salientou o sr. ministro Lucas Lopes, prontificando-se, assim, a debater as soluções propostas, sem o mais leve espírito de intransigência; se outras fórmulas mais adequadas forem encontradas para solucionar os problemas identificados, tanto melhor para o povo e a Nação.

INSTITUTO DE APOSENTADORIA E PENSÕES DOS BANCÁRIOS

COMISSÃO ESPECIAL DE CONSTRUÇÕES EM BRASÍLIA

EDITAL

Concorrência Administrativa a ser realizada às 15 horas de 4 de novembro de 1958

Convidamos as firmas especializadas a apresentarem cotação para: 175.000 ks. de vergalhões de ferro para construção de 1/4"; 22.000 ks. de vergalhões de ferro para construção, de 3/8".

As propostas deverão ser apresentadas em 2 (duas) vias seladas, para abertura, perante todos os interessados, às 15 horas do dia 4 de novembro de 1958, no Serviço do Material, na Av. Nilo Peçanha n. 31 — 12º andar.

Os preços são para a entrega do material no Distrito Federal, e para pagamento à vista, após a conferência.

O proponente deverá especificar, e manter com rigor, o prazo da entrega do material.

Rio de Janeiro, 30 de outubro de 1958

COMISSAO ESPECIAL DE CONSTRUÇÕES EM BRASÍLIA

J. QUINAN NETTO

Membro-Executivo

LLOYD BRASILEIRO Patrimônio Nacional

Escritório Central: Rua do Rosario, 2/22

Tel.: 23-1771

Passagens: Avenida Rio Branco, 44/46

Tel.: 43-1247

NORTE

RODRIGUES ALVES
VG 137 — IDA
Sairá a 7 de novembro para: Maceió — Recife — Cabedelo e Natal.
Receberá carga nas Docas, até 31 do corrente.

EUROPA
SAIDAS DO RIO

LOIDE URUGUAI
Sairá a 7 de novembro para: Vitória — Salvador — Cabedelo — Havre — Dunquerque — Londres — Antuérpia — Roterdam — Bremem e Hamburgo

LOIDE BRASIL
Sairá a 17 de novembro para: Vitória — Barra de Ilhéus — Salvador — Cabedelo — Casablanca — Gibraltar — Barcelona — Marselha — Nápoles e Gênova.

AMERICA DO NORTE
SAIDAS DO RIO

LOIDE CUBA
Sairá a 1 de novembro para: Barra de Ilhéus — Salvador e Nova Iorque.

AMERICA DO NORTE
SAIDAS DE SANTOS

LOIDE HONDURAS
Sairá a 6 de novembro para: Rio — Barra de Ilhéus — Salvador e Nova Iorque.

AVISO
Qualquer alteração na data de saida dos navios, será publicada neste local.

Apoio da ABCLC a Pasternak

A Associação Brasileira do Congresso pela Liberdade da Cultura expressou, em nota distribuída ontem, o seu protesto contra o "crime" que cometeu o Govêrno soviético ao impedir o escritor Boris Pasternak de receber o Prêmio Nobel de Litertura de 1958.

Considera a referida Associação que as medidas de caráter punitivo, aplicadas contra o escritor soviético, constituem "um atentado à dignidade e liberdade humanas sem precedentes, que deixam pasmada a consciência livre do mundo".

NOTA DE PROTESTO

E' êste o inteiro teor da nota divulgada ontem pela Associação Brasileira do Congresso pela Liberdade da Cultura:

"O maior bem do homem é a sua liberdade interior, a liberdade de criação, a liberdade de expressão. E, quando êle é um artista, o respeito dêsse direito é um dever sagrado e a sua prostergação um crime que avilta e reduz o indivíduo à condição mais ínfima da animalidade servil.

"Destarte, qualquer que seja o pretexto pelo qual se tende impedir um artista de dar corpo à sua obra de arte, que é a concretização de tôda uma visão da vida, o crime torna-se irrecuperável do ponto de visto do interêsse perene da humanidade.

"Incorreu nesse crime o Govêrno soviético, ao censurar o escritor Boris Pasternak, laureado com o Prêmio Nobel de Literatura, para 1958, impedindo-o de receber o galardão e tomando outras medida de caráter punitivo, que redundarão inclusive na impossibilidade de viver para êle e sua família.

"Dadas as circunstâncias, e tratando-se de uma reação a um prêmio itnernacional que pela primeira vez atinge um escritor soviético, tais medidas são um atentado à dignidade e à liberdade humanas sem precedentes, que deixam pasmada a consciência livre do mundo.

"A Associação Brasileira do Congresso pela Liberdade da Cultura, cumprindo um dos dispositivos de seu regulamento, não pode calar o seu protesto. E' que o atentado implica uma condenação à liberdade da criação artística, por considerar que so romances de um escritor devem estar submissos às normas estabelecidas pela burocracia oficial e não às regras supremas de seu espírito imortal.

"Em nome da Associação Brasileira do Congresso pela Liberdade da Cultura. (ass.) **Afrânio Coutinho**, Presidente, e **Stefan Baciu**, Secretário-Geral".

Mapa tectônico-estrutural para achar minérios

—Estamos elaborando um mapa tectônico-estrutural do Nordeste, no interêsse de um melhor esclarecimento da geologia regional — declarou ao DC o professor Wilhelm Kegel, técnico do Ministério da Agricultura, explicando os objetivos da longa viagem que vem de realizar pelo interior da Bahia.

— O mapa tectônico esclareceu, é do máximo interêsse para a geologia econômica pois facilita grandemente as pesquisas mineralógicas, orientado-as com maior segurança e rendimento. Quase tôda a faixa costeira de Alagoas, Pernambuco, Paraíba e Rio Grande do Norte já foi pesquisada do ponto de vista tectônico-estrutural, sob a orientação daquele geólogo.

ECONOMIA DE TEMPO E DINHEIRO

Uma "unidade tectônica-estrutural" disse o professor Kegel, tem muito provàvelmente em tôda sua extensão idêntica origem. Assim, a ocorrência de minerais de valor econômico em um ponto nela localizado é indício de que possivelmente, outras jazidas existem na região. Definida a "unidade", as pesquisas e sondagens podem circunscrever-se à zona que êle abrange, com evidente economia de tempo e de dinheiro.

ALIANÇA DA BAHIA
CAPITALIZAÇÃO S.A.
ALBACAP
SEDE: SALVADOR - BAHIA
CAPITAL REALIZADO: Cr$ 10.000.000,00

SORTEIO DE OUTUBRO 1958

PLANO A
16774
09064
06081
09951
07170

PLANOS B e C
D D J
Z Q M
A J L
D T Q
F X P
C D M

AGENCIA GERAL:
Av. Pres. Vargas, 642
RIO DE JANEIRO

CAMISAS CAPIXABA

A ETIQUETA DA CAMISA PERFEITA

PRAÇA MUNICIPAL, 350 — COLATINA - E. Santo

Américo Brasílico

ADVOGADO

Causas cível e criminais — Av. Presidente Vargas, 435 — 6.º andar — sala 605 — Tel.: 23-0932 ou 38-7081

CONCLUSÕES DA 1.ª PÁGINA

Bolívia pede ...

lesada em sua economia, já que seu orçamento não chega ao dôbro do valor do rebanho.

APREENSÃO DO GADO

Até agora as autoridades brasileiras, apesar de todo o empenho do Ministério das Relações Exteriores, conseguiram, apenas apreender 165 cabeças de gado com a marca do criador goiano. Destas, apenas 13 faziam parte do rebanho indiano.

A Bolívia, porém, continua a insistir na devolução de todo o gado, estando mesmo sua imprensa a fazer sérias acusações ao Govêrno do Brasil, chegando a afirmar que "o imperialismo brasileiro" facilitou a entrada para o nosso território, "a fim de dominar a pecuária boliviana".

O gado apreendido está sob a guarda da Alfândega de Corumbá. Seu proprietário vive em Goiás. As autoridades, porém, nada lhe fazem, já que não praticou crime no território nacional.

São Paulo ...

que 18 soldados estão feridos, em consequência dos tumultos de ontem à noite, dois dêles em estado grave. Um tenente recebeu um ferimento à bala num dos braços.

Não foi confirmada a notícia de que um soldado morrera na reação ao motim popular.

OS IDENTIFICADOS

Dos cinco mortos, apenas três foram identificados: José Maria da Silva (24 anos, solteiro), João Garcia (16 anos) e João Cardoso (28 anos, solteiro). Todos, mortos a tiro de fuzil ou metralhadora.

Entre os feridos, recolhidos ao Hospital das Clínicas, figuram soldados, motoristas e cobradores da CMTC, estudantes e trabalhadores.

Papa recomenda...

A CERIMÔNIA

Espera-se que assistam à cerimônia na qual o Santo Padre receberá a corôa de São Pedro perto de meio milhão de pessoas. Mas apenas 30 mil poderão assistir à missa que será oficiada na Basílica de São Pedro, antes das 8,30 horas.

João XXIII recebeu também hoje o príncipe Carlo Pacelli, sobrinho do Papa Pio XII.

FANTASIA

O órgão do Vaticano, «Osservatore Romano», pede hoje, à imprensa mundial que «desça do reino da fantasia» e desista de suas conjeturas sôbre os planos políticos ou pessoais do Papa.

Fazendo a advertência de que não deve ser interpretado erròneamente como um plano definitivo o desejo, manifestado por João XXIII, de ir a Lurdes, o jornal censura os rumores «irresponsáveis» sôbre nomeações ou inovações na Igreja.

Chama tais rumores de «projéteis informativos», e confessa que «é difícil, muito difícil mesmo, entrar na órbita da realidade ou voltar a ela, depois de ter vagado pela órbita da fantasia».

A FAMILIA DO PAPA

SOTTO IL MONTE, Itália 31 UPI-DC) — Os três irmãos, a irmão do Papa João XXIII e seu pequeno exército de parentes ainda não decidiram se irão a Roma assistir à coroação, têrça-feira.

Enrica Roncalli, uma das sobrinhas do Papa, disse que os Roncalli ainda estão esperando aviso do Vaticano sôbre a possível viagem a Roma «para ver o tio Angelino usar a tiara de Supremo Pontífice».

A GRAVATA

Alfredo Roncalli, de 69 anos, um dos três irmãos do Papa, está preocupado, segundo se informou, com o tipo de gravata que deve usar se assistir à cerimônia de coroação.

Os vizinhos disseram que a última gravata que viram em seu pescoço foi usada há várias décadas, num casamento.

Nas ruas estreitas dessa vila permanecem pregados cartazes que dizem "Viva o Papa" e bandeiras de papel branco e amarelo — as côres do Vaticano.

PRIMA NO PARANA

CURITIBA, 31 (Asp-DC) — Reside em Curitiba uma prima do Papa João XXIII. E' a Madre Provincial das Irmãs Missionárias Zeladoras do Sagrado Coração.

Disse à imprensa a Madre Secretária da Congregação:

— "Soubemos do parentesco de madre Jesualda com o novo Sumo Pontífice há alguns meses, quando falávamos a respeito do Cardeal Protetor de nossa Congregação, indicado pelo Papa Pio XII, e que era justamente João XXIII. Madre Jesualda declarou, então, ser parenta dêle e informou que nasceram na mesma cidade, Diocese de Bergamo".

LISI NA ARGENTINA

BUENOS AIRES, 31 (FP-DC) — O dr. Galeazzi-Lisi virá a Buenos Aires em março, dar uma série de conferências sôbre sua especialidade, o envelhecimento — anunciou o médico argentino Sílvio Gaetti.

Indagado sôbre o escândalo que provocou a atitude de Galeazzi-Lisi, o dr. Gaetti, que voltou da Itália na semana passada, disse: "Não estou a par dêstes incidentes".

O "Rei do...

(agora tem 65, usa óculos, é gordo), quando já era bispo da Igreja de Deus. Ouviu, então, ao que afirma, a voz de Deus falando ao pé do seu ouvido:

— "Pode ser que Deus tenha chamado a outros — diz — mas êles não acreditaram".

A IGREJA

A Igreja de Deus é quase propriedade do sr. Tomlinson. Foi fundada pelo pai, Ambrosse Joseph Tomlinson, em 1903.

No jornal do sr. Tomlinson, diz-se que a Igreja de Deus foi chamada de "a terceira fôrça no Domínio de Cristo" pelo "Linfe Magazine".

As outras duas fôrças são o Catolicismo e o Protestantismo.

FINAL

A última coroação desta série (as viagens, diz êle, foram sugestão de Deus, em 1954) será dia 29 de novembro, às 10,30, no Aeroporto de Idlewild, Nova Iorque.

O sr. Tomlinson anuncia que será candidato à Presidência dos Estados Unidos (de que já se proclamou Rei há tempos, em Washington) e tem grandes possibilidades de ser eleito.

Cessaram ...

ternak a repelir o Prêmio Nobel de Literatura.

LONDRES, 31 (FP-UPI-DC) — A rádio de Moscou continuou hoje seus ataques ao poeta Boris Pasternak, ganhador do Prêmio Nobel de Literatura de 1958, embora êste o tivesse rejeitado. Afirmou a emissora que Pasternak 'sempre foi conhecido na Rússia como um poeta da escola decadente, um pretendente à cultura estética que escreveu para uns poucos leitores seletos e não teve contato com o povo".

"É significativo — disse a rádio de Moscou — que os círculos, que agora tratam de apresentar Pasternak como homem perseguido, fustigado e sem oportunidade de criar livremente, perseguido, fustigado e sem oportunidade de criar livremente, são os mesmos que instigam a ação armada contra o movimento de libertação nacional e as provocações militares em todo o mundo".

NOVA IORQUE, 31 UIP-DC) — Na maioria das livrarias dos Estados Unidos, já se tinham esgotado hoje os exemplares do romance "Dr Jivago", de Boris Pasternak. A Pantheon Books Inc., grande editôra norte-americana, revelou que até agora foram vendidos mais de 105.600 exemplares da obra. Dêsse total, mais de 55 mil foram vendidos no período posterior à concessão do Prêmio Novel de Literatura ao escritor russo. Uma nova edição se encontra no prelo e será lançada na próxima semana.

PARIS, 31 (FP-DC) — Em consequência das declarações do físico francês Lucien Mallet, que reivindica a paternidade do descobrimento do fenômeno denominado "Luz Azul", observa-se nos círculos científicos franceses que, se Mallet realmente houvesse visto e descrito êsse fenômeno antes do cientista soviético Cherenkov, jamais havia estabelecido teoria a respeito dêsse fenômeno segundo as informações que a Faculdade de Ciências possui.

Acrescenta-se nos mesmos círculos que Cherenkov recebeu o Prêmio Nobel em consequência da elaboração dessa teoria e assim foi o cientista soviético que deu à ciência o mais importante progresso. Recorda-se que o fenômeno da "Luz Azul" é o fenômeno da fluorescência, provocado pela passagem dos fotons gamma na água. Cherenkov construiu a respeito dêsse fenômeno uma completa teoria matemática, utilizada para a construção de aparelhos de medida muito úteis e denominados "Contadores Cherenkov".

Bancários: Nóbrega e Lucas conferenciaram

O ministro Fernando Nóbrega conferenciou, ontem, demoradamente com o Ministro da Fazenda, estudando uma fórmula que solucione o litígio salarial dos bancários, que ameaçam deflagrar na próxima semana, se os banqueiros não atenderem suas reivindicações de aumento salarial.

Enquanto as autoridades do Ministério do Trabalho e do Ministério da Fazenda promovem «demarches» para obter uma solução conciliatória para o litígio, os bancários continuam reunindo-se na sede de seu sindicato para traçar os planos de greve.

MOBILIZAÇÃO

As comissões sindicais foram encarregadas de apressar a preparação psicológica e técnica da classe para a greve, que acreditam os líderes da classe ser inevitável face à intransigência patronal.

Os delegados dos locais de serviço têm apresentado relatórios à diretoria do sindicato sôbre a receptividade que está tendo na classe a proposta de greve.

Salientam os líderes bancários que a necessidade da imediata revisão dos salários da classe se impõe agora que é iminente a elevação do salário mínimo, que elevado para 6 mil cruzeiros nivelará os vencimentos dos bancários (o mais comum é de Cr$ 5.130) aos dos serventes e aprendizes.

Os dirigentes das confederações, federações e sindicatos de trabalhadores desta capital, ontem reunidos no Sindicato dos Empregados no Comércio Hoteleiro para organizar a campanha do salário mínimo resolveram hipotecar irrestrita solidariedade à campanha dos bancários.

DESORDENS EM ADEN

ADEN, 31 (UPI-DC) — A polícia usou suas pistolas e bombas de gás lacrimogêneo, hoje, num esfôrço para impedir motins e desordens, promovidos pela condenação imposta a um jornalista árabe nesta colônia inglêsa. Informações extra-oficiais dizem que 9 pessoas morreram e 70 ficaram feridas. Calcula-se que uns 500 amotinados, que gritavam "Abaixo o colonialismo", incendiaram dois caminhões e saquearam lojas no bairro comercial, a fim de protestar contra a condenação do jornalista árabe Abdo Khalil Suleiman a 3 meses de prisão. Suleiman, que conta 27 anos e é diretor do jornal "Anamel" (Verdade), porta-voz dos sindicatos, foi condenado por desacato à Justiça, ao publicar artigos nos quais acusava os tribunais de Aden de receberem propinas.

Benefícios serão pagos a cafeicultores

A lei 3.393 autorizou a liberação de uma safra empenhada ao Banco do Brasil pelo financiamento especial dos cafezais geados, a fim de proporcionar recursos aos produtores para atenderem a outros compromissos. Além disso determinou que o remanescente daqueles financiamentos poderia ser pago em quatro prestações anuais, a partir de 31 de outubro de 1956 ou de 1959, conforme a safra liberada fôsse do ano de 1957 ou de 1958.

Essas providências, que são do maior interêsse para os cafeicultores especialmente do Paraná, estavam com sua execução dependente de contrato a ser assinado entre o Banco do Brasil e o Tesouro Nacional, pois êste garante tais operações.

A demora na execução da lei, que data de 27 de maio de 1958 vinha causando intranquilidade e descontentamento nos meios produtores.

Entretanto, o ministro Lucas Lopes, tão logo examinou o problema, em audiência com os drs. Renato Costa Lima e Arnaldo Setti Presidentes do IBC e da sua Junta Administrativa, presentes também vários membros dêste órgão, determinou a lavratura do contrato nos têrmos pretendidos pelos representantes da lavoura.

Argentina: FMI pediu também estabilização

BUENOS AIRES, 30 FP) — Continuam as sessões do Conselho Econômico Interministerial, que está apreciando os planos de luta contra a carestia e a inflação.

As deliberações do Conselho Econômico são secretas mas fontes geralmente bem informadas consideram que em breve será conhecido o plano econômico oficial. Segundo as mesmas fontes, consistiria o plano na redução do deficit do Orçamento Nacional, principal causa da inflação, e ainda na restrição de facilidades de crédito.

Nos círculos financeiros também se acredita que o Govêrno poderia admitir um último reajustamento dos preços e salários em caso de premência mas em seguida decretaria o congelamento. Essa política estaria de conformidade com as recomendações do Fundo Monetário Internacional, que pediu ao Govêrno argentino uma 'política realista' em matéria de moeda, preços e salários.

LOCALIZAÇÃO DO CÂNCER

ST. LOUIS, 31 (UPI) — O dr. Jack Markaris, Diretor de Investigação do Hospital Muhlenberg, de Plainfield, no Estado de Nova Jersey, declarou, no Colégio Norte-Americano de Medicina Preventiva, que descobriu novo sistema de análise do sangue que localiza o câncer da pele com uma exatidão de 96 por cento.

CONCLUSÕES DA 12.ª PAG.

O Gato voador ...

na Escola Técnica e no Arsenal de Guerra.

OXIGÊNIO

O "Felix I" tem um estágio e velocidade inicial de dois mil metros por segundo. E' capaz de boiar na água e foi feito assim para que não afunde se cair no mar.

Anteriormente pensava-se em instalar, em lugar do tanque de oxigênio, carvão vital, que libera oxigênio em presença da luz.

A luz diminui com a altura, e o ritmo respiratório do gato, registrado por instrumentos especiais, daria a noção da altura.

O PROTESTO

O coronel Lage não faz caso do protesto que, segundo se anunciou, será feito pea Sociedade Felina Norte-americana, que é contra o envio do gato no foguete.

— 'Milhares de gatos — disse — são mortos sem finalidade, porque não podemos sacrificar um para o bem da ciência? — Além disso, não pretendemos sacrificar o gato, e sim recuperá-lo".

Marte de graça ...

trocinar cursos especializados aos interessados, bem como promover sessões cinematográticas sôbre a astrofísica.

Como neste mês Marte se aproxima ainda mais, a Sociedade instalará, nessa emergência, suas lunetas e seus telescópios.

Lamenta, todavia, o sr. Pedro Lacerda, que, contudo, "jamais poderemos ver as 2 duas de Marte — Fobus, com 12 quilômetros die diâmetro e Deimus, com 24 quilômetros, descobertas por Asph Hall — porque a atmosfera do Rio é muito suja".

A DIRETORIA

Compõem a nova diretoria do Centro Brasileiro de Pesquisas Astrofísicas os srs. Pedro Lacerda (Presidente), Pierre Henri Lucie (Vice-Presidente), José Mário Santoro (Secretário) e Amandio Pinheiro(Tesoureiro).

DECIDIDO ...

PROTESTOS

O plenário dos dirigentes sindicais resolveu, ainda, protestar em manifesto, contra as violências policiais cometidas em São Paulo contra os trabalhadores e estudantes que se manifestaram contra a elevação das tarifas dos bondes e dos ônibus.

Uma moção de protesto contra o projeto que tramita no Senado visando à elevação dos aluguéis também foi aprovada pelo plenário.

Cem anos de ...

presidência do sr. Clovis Salgado, foi instalada no Gabinete do Ministro da Educação, a comissão central organizadora dos festejos comemorativos do centenário.

Estavam presentes, entre outros, os srs. Pedro Calmon Reitor da Universidade do Brasil; Ari Franco do Supremo Tribunal Federal; Joaquim Amazonas, Reitor da Universidade do Recife; M A de Andrade Furtado, Vice-Reitor da Universidade do Ceará; José Augusto, do Instituto Histórico e Geográfico; Hildebrando Acioli, representante do Itamarati; e José Renato Santos Pereira, Diretor do Instituto Nacional do Livro.

Os arquitétos ...

tas, baseado no parecer do relator, sr. João Lira Filho, não aprovou o têrmo por não reconhecer a forma de comodato.

O processo voltou à Câmara e o vereador João de Freitas, então Presidente da Comissão de Justiça, o arquivou.

CALABOUÇO

Em 1955, na gestão do sr. Ari Garcia Rosa, o IAB pleiteou o edifício da Estação de Hidroaviões do Calabouço. Apesar de o edifício estar abandonado, não lhe foi concedido. O Ministro da Aeronáutica disse que desejava fazer ali um clube de sargentos.

O IAB pleiteou, também, os terrenos doados às Pioneiras Sociais e ao Museu de Arte Moderna.

O vereador João de Freitas, que arquivou o primeiro processo, apresentou, em 1956, novo projeto. Doava o terreno do Museu de Cêra ao IAB, mas exigia a construção de um teatro. O prefeito Negrão de Lima sancionou o projeto em 16-12-57.

Quinze dias após dizer ao arquiteto Maurício Roberto que o terreno do Museu de Cêra era, definitivamente, do IAB, o prefeito Negrão de Lima foi demitido.

O Secretário de Finanças, sob diversas pressões, resolveu consultar o novo Prefeito sôbre o assunto. O ofício com que o Secretário pediu ao Prefeito sua opinião chegou ao gabinete do sr. Sá Freire Alvim em 8-8-58. Continua na mesma gaveta.

Caso de Polícia: ...

— «Trata-se de um fenômeno conhecido em medicina. Fenômeno comum, aliás. Existem remédios para cura de câncer que, inicialmente, dão resultado. Mas é tudo ligado à fé, à confiança com que tomados».

FÓRMULA MÁGICA

Diz o entrevistado que o homem sempre anda em busca de fórmulas mágicas para resolver seus problemas:

— «A geléia real seria temporàriamente eficiente. Apenas nessa base. Até que se convença êle não ser essa a solução simples que espera para resolver seus problemas».

— O senhor quer dizer que há uma melhora real, porém efêmera?

— «Não. O paciente, sugestionado pela farta propaganda comercial e aconselhado por amigos, toma o remédio e acha que está se sentindo bem, que teve uma melhora geral. Pura impressão. A melhora não é real: é subjetiva».

E confidencialmente:

— «Saiba que muitos médicos chegam a ficar confusos por causa dessa publicidade perniciosa que, até certo ponto, os envolve».

SAÚDE PÚBLICA

Depois de afirmar que o «trust» farmacêutico é o mais desumano e o mais poderoso do mundo e que é de tal ordem o absurdo que «um médico chega a sentir um mal-estar quando pega a pena para receitar um remédio», o dr. Moacir Santos Silva, concluindo, acentuou que a geléia real «é um caso de Polícia e de Saúde Pública»:

— «Que a Saúde Pública procure apurar, antes de licenciar tais produtos, a origem da matéria prima, quais os apiários que a fornecem, a coleta como é feita as condições do vasilhame em que é conservada, e outros detalhes correlatos que lhe competem.

ROJAS QUER IR PARA A RESERVA

BUENOS AIRES, 31 (FP-DC) — Segundo fontes autorizadas, o almirante Isaac Rojas, que foi vice-presidente do govêrno revolucionário do general Pedro Eugenio Aramburu, e que estava atualmente gozando uma licença, mas conservando o pôsto de Chefe de Operações Navais, desde o dia 1º de maio teria a intenção de solicitar sua retirada total do serviço ativo da Marinha de Guerra.

EMPRÉSTIMOS DO IPASE AOS INDUSTRIÁRIOS

O Conselho Técnico do Departamento Nacional da Previdência Social resolveu favoràvelmente à concessão de empréstimos simples, em dinheiro, na proporção de 25% aos servidores e empregados do Instituto dos Industriários, e de 75% para os associados da mesma entidade.

No mesmo ato, recomenda que não haja admissão de funcionários para o fim referido, devendo ser aproveitados os servidores que executam tarefas relacionadas com os empréstimos solicitados à Caixa Econômica.

LIMITE

Os empréstimos a serem concedidos aos indushtriários obedecem à seguinte tabela limite: até 5 anos de serviço na emprêsa empregadora e um ano de contribuição ao IAPI, Cr$ 10.000,00; de 5 até 10 anos de serviço e dois anos de contribuição, Cr$ 20.000,00, e de 10 ou mais anos de serviço e três de contribuição Cr$ 30.000,00.

Não era o "Cure", era o "Serum"

O sr. Leon Machado, representante do produto "Api-Cure" estêve ontem, na redação do DIARIO CARIOCA, para solicitar retificação de noticiário da véspera, que envolvia o nome dêsse produto na falsificação há tempos descoberta numa farmácia de Copacabana.

Esclareceu o sr. Machado que a falsificação era do produto "Apiserum" também feito à base de geléia-real. Também em resposta a declarações do professor Agenor Pôrto ao DC disse o representante de "Api-Cure" que o Brasil tem uma das maiores produções de abelhas do mundo e que a emprêsa por êle representada tem estocada quantidade de geléia-real que daria para um ano de produção.

ESTÁ CIRCULANDO A REVISTA "MÊS"

Abordando os mais variados e interessantes assuntos, e apresentando uma excelente impressão gráfica, está circulando, em seu primeiro número, a revista "Mês", dirigida pelo nosso confrade José Ozon Rodrigues.

Devido à alta qualidade das reportagens que a compõem, redigidas por um dos melhores corpos redatoriais que já se conseguiu reunir numa revista, "Mês" decerto terá o maior sucesso.

Piauí: Govêrno de respeito à Oposição

— «Prestigiarei as fôrças políticas que me elegeram, mas faremos um Govêrno de respeito à Oposição, admitindo desde logo a ajuda de quem quer que se disponha a colaborar conosco» — afirmou ontem ao DC o deputado Chagas Rodrigues, Governador eleito do Piauí.

Acrescentou que já está mantendo no Rio os primeiros contactos no interêsse da sua futura administração. Anteontem conversou demoradamente com o vice-presidente João Goulart e à noite conferenciou com o Presidente da República, apresentando a ambos as reivindicações do Piauí.

OLIGARQUIA DESMANTELADA

O deputado Chagas Rodrigues, que é membro da Comissão de Orçamento, disse que a atividade que desenvolve naquele órgão técnico da Câmara constitui no momento a sua maior preocupação.

— "A nossa vitória — disse êle — consistiu no desmantelamento de uma oligarquia que há muitos anos vem emperrando o progresso do Piauí. Desde a redemocratização do país, em 1945, que uma mesma família vem dominando o partido majoritário em nosso Estado. Ainda agora neste pleito tivemos como adversário um sobrinho do atual, que é ao mesmo tempo filho do ex-governador.

Contudo a campanha eleitoral se desenrolou em ambiente de relativa calma, aqui e ali perturbada por incidentes isolados"

AMBIENTE DE TRANQUILIDADE

Prosseguindo, declarou.

— "Sem dúvida, para êsse ambiente de tranquilidade muito concorreu a fôrça federal que foi distribuída por todos os municípios piauienses. Também não pode ser desprezada a circunstância do trágico desaparecimento dos nossos companheiros Demerval Lobão e Marcos Parente, fato que sem dúvida traumatizou a opinião do Estado.

DESENVOLVIMENTO DO PIAUÍ

— "O Piauí é o Estado brasileiro onde é mais agudo o subdesenvolvimento. Portanto, a nossa luta deve ser orientada precisamente no sentido de promover o progresso do nosso Estado, tornando tanto quanto possível a industrialização e o desenvolvimento da sua agricultura e pecuária".

Referindo-se às fôrças que contribuíram para a sua eleição (PTB UDN e dissidência do PSD) afirmou que governará com elas, embora admitindo a colaboração daqueles que se dispuserem a ajudá-lo.

O sr. Chagas Rodrigues, antes de regressar ao Rio, manteve demorada conferência com o atual chefe do Executivo piauiense, pondo-se em contato com os problemas da administração estadual.

Depois de configurada a derrota do candidato situacionista do Piauí, o governador Gaioso y Almendra começou a cogitar do envio de diversas mensagens à Assembléia Legislativa, propondo a elevação dos níveis de vencimentos das diferentes classes do funcionalismo do Estado. O governador eleito ponderou ao atual titular que embora favorável a êsses aumentos, só poderia concordar com êles após um exame sério das condições financeiras do Estado.

Num Orçamento de apenas 276 milhões o deficit previsto é de 40 milhões de cruzeiros. As medidas propostas elevarão substancialmente as despesas do Orçamento do Estado que atualmente já vem pagando com atraso o seu funcionalismo.

MENSAGENS À ASSEMBLÉIA

O governador Gaioso y Almendra já enviou quatro mensagens à Assembléia e ainda enviará uma outra, tôdas propondo aumento de vencimentos. A primeira aumenta os vencimentos da magistratura; a segunda os da Polícia Militar; a terceira fixa um teto mínimo para os vencimentos dos funcionários de menor padrão.

A última mensagem enviada eleva os níveis de vencimentos dos médicos e a que agora será remetida ao Legislativo estadual, prevê a elevação de vencimentos de tôdas as demais categorias de servidores do Estado.

Finalizando suas declarações, o novo Governador do Piauí afirmou:

— "O meu Govêrno será uma luta permanente contra o atraso e o subdesenvolvimento do Piauí".

MINAS: Pedido de intervenção federal

B. HORIZONTE 31 (Asap.) — "O deputado que êste subscreve requer a V. Exa. se digne, ouvida a Casa, nos têrmos regimentais, dirigir ao sr. Presidente da República, o pedido de intervenção do Govêrno Federal em nosso Estado, a fim de que seja restabelecida a ordem em vários municípios como sejam: Aimorés, Mutum, Resplendor e Machacalis, onde o terror vem imperando nos últimos dias, sem que o Govêrno mineiro encontre meios para evitar bárbaros crimes, principalmente na zona fronteiriça com o Estado do Espírito Santo. O fundamento dêsse pedido está no art. 7 item 4 da Constituição federal, quando até o Poder Legislativo, representado pelo seu presidente e 1.º secretário, foi desacatado, sendo impedido de exercer uma missão tendo sido êsses deputados, atacados por "jagunços" no município de Aimorés, sem que o Govêrno do Estado tivesse tomado medidas imediatas para salvaguardar a soberania do Poder Legislativo". Êste o requerimento do sr. Milton Sales, apresentado à mesa, na sessão de ontem da Assembléia Legislativa.

R. G. SUL: O PSD e as eleições municipais

PÔRTO ALEGRE, 31 (Asap.) — Reuniu-se ontem à noite, o Diretório Regional do PSD, para exame dos resultados do pleito de 3 de outubro e, para fixar diretrizes tendo em vista as eleições municipais em 1959. Abriu os trabalhos, o sr. Hélio Carlomagno, vice-presidente em exercício da agremiação pessedista, o qual fêz um relatório sôbre a eleição, tomando por base as informações recebidas dos diretórios municipais. Enumerou o dirigente pessedista as perguntas constantes do questionário reservado que havia sido enviado a todos os diretórios do Interior, bem como as respostas, assinalando que inúmeros órgãos pessedistas consultados, não se manifestaram. A primeira pergunta do questionário, visava estabelecer-se o isolacionismo que se colocou o Govêrno rio-grandense; havia influído na derrota de Perachi Barcelos nas urnas. Quarenta e cinco diretórios responderam afirmativamente, e seis negativamente. Quanto à condição de ser militar o candidato foi objeto de outra pergunta do questionário tendo quarenta diretórios considerado ter isto prejudicado a campanha, enquanto que 18 acharam que essa condição não influiu nos resultados do pleito. Findo o relatório pelo direção do partido, Carlomagno teceu outros comentários, pondo a cargo a disposição do diretório. Essa atitude provocou calorosa reação do diretório recusando o sr. Tácito o pedido de exoneração do dirigente pessedista dando-lhe um voto de confiança sob salva de palmas.

BAHIA: Vieira para a Presidência do PSD

SALVADOR, 31 — (Asapress) — Informa-se que o sr. Vieira de Melo seguirá para o Rio, entre o dia 1º e o dia 2 devendo regressar com o sr. Oliveira Brito, antes do dia 8.

Ficará decidido na oportunidade, se o candidato da dissidência pessedista ao Govêrno do Estado deixará ou não o PDC (em cuja legenda concorreu para a Câmara Federal) e reingressará no PSD.

Como é sabido o mandato do sr. Oliveira Brito vence em abril e muitos membros do diretório estão exigindo uma nova eleição, em face da derrota que sofreu o partido no Estado querendo êstes líderes que a presidência passe para o sr. Vieira de Melo.

—A êsse respeito ,aliás, o sr. Vieira de Melo tem se mantido intransigente na posição de aguardar os acontecimentos, convencido de que o problema do PSD baiano será resolvido principalmente em têrmos de cobertura nacional proporcionada pelo Presidente da República e, só depois se decidirá ,pois caso não venha a ser prestigiado como exige a fim de disputar com possibilidade a presidência do Diretório, apoiará o govêrno de Juraci e com êle se comporá.

Vários entendimentos com o governador Balbino, o sr. Vieira de Melo tem recusado. "Cada macaco no seu galho por enquanto" — diz. Apesar das feridas da campanha ainda não cicatrizadas, nada impede que voltem os dois a se reencontrar sob a mesma bandeira.

JURACI EM AÇÃO

O senador Juraci Magalhães já está desenvolvendo intensa atividade nos assuntos do interêsse da administração da Bahia, havendo se encontrado nos últimos dois dias com o Ministro da Viação, o Diretor do DNER e o Diretor da CACEX.

Continua também com os seus contatos políticos. Anteontem almoçou na residência do deputado Carlos de Lima Cavalcanti em companhia do Governador eleito de Pernambuco e de dirigentes da UND.

PERNAMBUCO: Deputado diz por que não voltou

— Não volto à Câmara mas não é por falta de voto, não. Não volto porque o que um deputado ganha não dá para o seu sustento no Rio de Janeiro — afirmou ontem o deputado Edson Moury Fernandes ,em contato com a reportagem.

Acrescentou que tem voto para se eleger quantas vêzes quiser. Tanto que agora mesmo elegeu o seu filho para a Assembléia Legislativa de Pernambuco.

VOLTARÁ MAIS CARO

O sr. Edson Moury Fernandes, que é o advogado do sr. Ney Maranhão informou à reportagem que voltará a Recife onde pretende se dedicar novamente à profissão.

— Apenas como procurador do IAPI ganho mais do que um deputado atualmente — frisou, explicando que não é permitido optar pelos maiores vencimentos.

— Na primeira legislatura ainda tive mais êsse problema. Passei vários meses sem receber, nem como procurador nem como deputado, de vez que a Constituição me proibia receber os vencimentos do primeiro desde a diplomação pela Justiça Federal".

Finalmente, o deputado Moury Fernandes informou que pensa voltar à Câmara daqui a quatro anos, pois a essa altura já poderá acumular os subsídios de deputado com os de procurador aposentado.

O sr. Cid Sampaio, acompanhado dos srs. Pelópidas Silveira e João Cleofas visitou ontem o general Henrique Lott, no gabinete do Ministro da Guerra.

À saída, interpelado pela reportagem, explicou que se tratara apenas de "uma visita de cortesia". O Governador eleito de Pernambuco e o seu companheiro de chapa também eleito e o ex-Ministro da Agricultura mantiveram demorada palestra com o Titular da Guerra.

CORDEIRO DE MALAS PRONTAS

RECIFE 31 — (Asapress) — O Governador fêz embarcar, ontem ,para o Rio, muito de sua bagagem tudo indicando estar confirmada, a notícia de que Cordeiro deixaria o Govêrno nos primeiros dias do próximo mês. Nos círculos mais ligados ao Governador, sabe-se que Cordeiro deixará o Govêrno e logo pretende beneficiar-se com a lei, que transferindo-o para a reserva dá-lhe vencimentos correspondentes ao pôsto de marechal. Essa lei, estaria na iminência de ser revogada.

JK PREGA REVITALIZAÇÃO DO P. S. D.

Será criado Grupo de Ação Política

Um Grupo de Ação Política, constituído de 5 membros, ainda não nomeados, vai encarregar-se de estabelecer um plano, a curto prazo, para o fortalecimento do PSD, principalmente nas suas bases rurais e na classe média das cidades.

Foi essa a principal decisão que resultou da reunião de ontem nas Laranjeiras, quando o Presidente da República fêz um apêlo a dirigentes pessedistas de todos os Estados, no sentido do revigoramento partidário, como condição mesma de segurança política do Govêrno e de êxito do seu programa de desenvolvimento.

Coroando as demarches pessoais que vem mantendo desde há alguns dias com líderes regionais do PSD, o sr. Juscelino Kubitschek os reuniu ontem nas Laranjeiras e lhes disse que, em última análise, o programa do Govêrno é também o programa do partido, e que nessa identificação exige uma ação comum, para que os benefícios sejam também comuns.

PSD É A BASE

O Govêrno — observou ainda o Presidente da República — encontra no PSD o seu principal ponto de apoio político, tendo portanto o máximo interêsse em que essa base se consolide. As demais fôrças situacionistas são também importantes para o equilíbrio e o êxito do Govêrno, e o esquema da maioria deverá ser mantido no Congresso, mas não há como desconhecer certas peculiaridades partidárias, que em algumas oportunidades impedem um perfeito entrosamento dessas fôrças. Com o PSD é que o Govêrno, em tôdas as ocasiões, há de contar essencialmente.

Acentuou o sr. Kubitschek que, na qualidade de partido majoritário e de partido do Presidente da República, incumbe ao PSD, unido, o papel de polarizador das fôrças que apoiam o Govêrno, pois as dificuldades surgidas na Maioria se fortalecem na divisão da própria bancada pessedista em grupos e subgrupos.

REVITALIZAÇÃO

Passando a analisar a posição do PSD no plano geral da política nacional, o Presidente pregou a necessidade de uma revitalização do partido, a ser feita em duas etapas simultâneas: 1) tornar-se o PSD orgânicamente um partido nacional e não uma confederação de partidos estaduais, para isso sendo necessário, de início, contar com um comando partidário prestigioso e prestigiado. Essa necessidade se impõe não só pela função polarizadora da Maioria, a que aludira, mas também porque, embora não pretenda interferir pessoalmetne na sua sucessão, o sr. Kubitschek considera que o PSD deve se preparar para influir decisivamente na escolha do próximo presidente da República. 2) Empolgar uma bandeira que o identifique com as aspirações populares. Destacou o sr. Kubitschek que essa bandeira podia estar nas mãos do PSD desde o início do seu Govêrno, se — assim como o PTB, que capitalizou a política trabalhista empreendida — o partido tivesse capitalizado as obras realizadas de acôrdo com as diretrizes do desenvolvimento econômico, consubstanciadas nas metas governamentais.

APOIO GERAL

A exposição do Presidente da República seguiram-se considerações sôbre o mesmo tema pelos srs. Filinto Müller, Benedito Valadares, Oliveira Brito, Hugo Napoleão, Martins Rodrigues, Medeiros Neto e Moisés Lupion.

A tese do sr. Juscelino Kubitschek foi geralmente apoiada, entendendo-se que o momento é realmente próprio para um esfôrço de recuperação no "front" partidário. O sr. Etelvino Lins, a quem se atribui a inspiração do movimento, manteve-se calado durante todo o tempo da reunião nas Laranjeiras.

DESENVOLVIMENTO

O sr. Juscelino Kubitschek começou a sua exposição referindo-se ao programa de desenvolvimento econômico do Govêrno, do qual fêz, adiante, um verdadeiro balanço. Informou o estágio em que se encontra cada uma das metas governamentais, detendo-se especialmente no caso de Brasília. Daí é que partiu para concluir que êsse programa reclama um sólido apoio político e as responsabilidades por tal apoio pertencem sobretudo ao PSD. Em troca, o PSD terá como vitória sua, beneficiando-se disso perante os julgamentos do povo, todo o programa de realizações do Govêrno.

CAPITALIZAÇÃO DAS METAS

Batendo na tecla de que o PSD deve capitalizar em seu favor a obra desenvolvimentista do Govêrno, o Presidente da República citou grandes realizações do atual período como Furnas, Três Marias, o programa rodoviário, Brasília etc.

Lembrou, a propósito, que a Rodovia Rio-São Paulo bastara para consagrar o govêrno Dutra. Pois bem: o atual Govêrno está construindo 10 estradas da mesma importância. Só na construção da Rodovia Paraná-São Paulo se está realizando o maior movimento de terras da América do Sul, equivalente a um desmonte diário de todo o Môrro de Sto. Antônio. Outra obra ciclópica é Três Marias.

Nessa altura o senador Filinto Müller lembrou a necessidade de uma melhor divulgação dessas obras. O Presidente da República disse que o seu Gabinete Civil, através do sr. Vitor Nunes Leal, está apto a prestar tôdas as informações sôbre as metas governamentais aos representantes pessedistas.

RECLAMAÇÃO DE LUPION

O governador Moisés Lupion não gostou dessa nova atribuição do Chefe do Gabinete Civil, achando que as missões de coordenação partidária devem ficar com o Ministro da Justiça. Explicou então o sr. Juscelino Kubitschek que a questão era outra diferente das atribuições políticas daquele Ministério. Seu Gabinete Civil encontra-se melhor aparelhado para prestar informações sôbre a obra administrativo do Govêrno: dados técnicos, desenvolvimento dos trabalhos etc.

REUNIÃO DO PSD

O senador Filinto Müller fêz ver a necessidade de uma reunião pessedista em grande estilo, para examinar êsses problemas e discutir o plano de revigoração partidária. Tomando a palavra, o sr. Benedito Valadares, Presidente em exercício, disse que essa reunião se realizará, logo que se tenha o resultado oficial final das apurações em todo o país. Sòmente então o partido estará em condições de verificar as conseqüências que lhe advieram do pleito de 3 de outubro e quais os seus efetivos.

O deputado Hugo Napoleão também falou para fazer uma crítica ao estado de desarticulação em que se encontram quase todos os partidos, desfigurados no seu caráter nacional. O PSD tomava, portanto, o caminho certo, ao procurar reorganizar-se em têrmos, de partido verdadeiramente nacional, estabelecendo uma linha de ação tanto quanto possível uniforme e vencendo as contradições regionais.

PESSEDISTAS PRESENTES

Estiveram presentes à reunião de ontem os seguintes dirigentes e líderes pessedistas:

Pelo Ceará: deputados Armando Falcão, Menezes Pimentel e Martins Rodrigues; Pará, senador Lameira Bittencourt; Pernambuco, srs. Etelvino Lins e Apolônio Sales; Rio Grande do Norte, deputado José Arnaud; Paraíba, deputado Janduí Carneiro; Bahia, deputado Oliveira Brito (um dos principais coordenadores da Operação Prestígio); Alagoas, deputado Medeiros Neto; Sergipe, deputado Airton Teles; Distrito Federal, sr. Augusto do Amaral Peixoto; Estado do Rio, deputado Barcelos Feio; Minas Gerais, senador Benedito Valadares; Santa Catarina, srs. Joaquim e Celso Ramos; Rio Grande do Sul, deputado Godói Ilha; São Paulo, ministro Cirilo Júnior; Paraná, governador Moisés Lupion; Piauí, deputados Sigefredo Pacheco e

(Conclui na pág. 11)

A OPA DE UM A SEIS

O sr. Francisco Negrão de Lima contou, ontem, à noite, no Clube Militar, numa conferência feita especialmente para as Fôrças Armadas, o que é a Operação Pan-Americana e a resumiu em seis pontos. A apresentação do conferencista foi feita pelo Presidente do Clube, general Justino Alves Bastos. Os seis pontos, a que se referiu o Chanceler, são os seguintes: "estudo e adoção de medidas que facilitem a penetração de capitais privados para o desenvolvimento, aumento de facilidades para conseguir empréstimos em órgãos de créditos governamentais, estudo e execução de medidas tendentes a fortalecer as economias internas de cada país, defesa de produtos principais de exportação, como o café, criação de mercados comuns e estudo e execução de medidas referentes a maior assistência técnica". — Na foto, um aspecto da conferência

Ministro atrasa as obras

O deputado Simão Mansur responsabilizou ontem, o Ministro da Viação pela realização das obras de asfaltamento da estrada Campos-Atafona, recentemente inaugurada pelo governador Togo de Barros afirmando que não havia nenhuma justificativa para o fato, o qual, criava dificuldades ao Chefe do Govêrno Fluminense, empenhado sinceramente no prosseguimento daquela iniciativa.

Acusou ainda, o ministro Lúcio Meira de estar acobertando "empreiteiros de obras duvidosas", declarando que a ponte que será construída sôbre o Rio Paraíba, em Campos, custará ao Govêrno Federal 900 milhões de cruzeiros quando poderia ser feita com apenas 300. Em aparte, o sr. Nelson Nunes solicitou a apresentação de documentos comprovando aquela denúncia, ao que o orador respondeu que atenderia à solicitação dentro de dias.

CONGRATULAÇÕES

O segundo e último orador da sessão de ontem foi o sr. Adolfo Oliveira, o qual congratulou-se com a Câmara dos Deputados por haver rejeitado o chamado "projeto dos suplentes", declarando que a atitude

(Conclui na pág. 11)

Couto diz que não haverá "panamá"

CÂMARA dos Vereadores

O sr. Couto de Sousa, primeiro secretário da Mesa, informou, ontem, respondendo ao sr. Raul Brunini, não haver nenhum movimento para reforma nos quadros da Secretaria da Câmara, e muito menos para nomeação de alguns dos vereadores derrotados no último pleito, conforme foi noticiado

«O que existe — esclareceu o sr. Couto de Sousa — é um trabalho de reclassificação de uma parte do funcionalismo da Câmara, para se enquadrar no art. 231, do Regimento, uma vez que a outra parte (a dos funcionários de elevada categoria) já se encontra enquadrada».

CONTRA O AUMENTO DOS SUBSÍDIOS

Em seu discurso o sr. Raul Brunini transmitiu notícias divulgadas pela imprensa, sôbre uma projetada reforma, para atender, principalmente, a nomeações de vereadores derrotados. Disse, também, estar informado de que na Secretaria de Finanças estão sendo projetadas cêrca de 80 nomeações de novos caixas, padrão «N», achando o orador que tais nomeações viriam sobrecarregar os cofres públicos.

O sr. Raul Gomes Pereira, em aparte, disse que essas nomeações estão de acôrdo com a lei 899. O sr. Raul Brunini, na última parte de sua oração, falou sôbre o aumento dos subsídios dos vereadores, para a próxima legislatura, declarando ser contrário à majoração achando não haver motivo para que sejam iguais os subsídios dos vereadores e dos deputados e senadores.

DOM HELDER CÂMARA

O sr. Indalécio Iglesias elogiou a construção do Centro de Abastecimento São Sebastião, destacando a figura de Dom Helder Câmara. Disse que o Centro que está sendo levantado à margem da Avenida Brasil, virá substituir o Mercado Municipal, criando maiores facilidades para a distribuição de gêneros alimentícios na cidade. Pediu que os novos vereadores eleitos em 3 de outubro último, apóiem os esforços de dom Helder Câmara.

OS ACONTECIMENTOS DE S. PAULO

Os srs. Frederico Trota, Raul Brunini e Indalécio Iglesias focalizaram os acontecimentos de S. Paulo, lamentando a perda de vidas ocorridas no incidente entre os estudantes e a polícia paulista, provocados pela elevação dos preços das passagens dos bondes.

Os oradores disseram que o constante aumento do custo da vida está se tornando insuportável, ocorrendo ,em conseqüência, fatos como êstes.

ATIVIDADES DO PLENÁRIO

O sr. Geraldo Moreira, líder da Maioria, informou à reportagem que, a partir da próxima segunda-feira ,o plenário voltará à normalidade, com a presença da maioria dos representantes, fato que não ocorre desde a fase pré-eleitoral.

ORDEM DO DIA

Na Ordem do Dia faltou «quorum» para a continuação dos trabalhos sendo ,então, suspensa a sessão, quando estavam presentes, apenas, 16 vereadores.

Retirado da ordem do dia o inquilinato

Plenário da CÂMARA

A proposição que prorroga a lei do inquilinato foi retirada da ordem do dia da Câmara por 48 horas, a pedido do sr. Oliveira Brito, Presidente da Comissão de Justiça.

Esta foi a ocorrência de maior nota da sessão de ontem da Câmara, que aprovou, na ordem do dia, diversos anexos do orçamento.

SUBSÍDIO

O projeto de lei que fixa o subsídio dos deputados foi apenas discutido, mas não votado. Votado foi, apenas, a exigência, requerida pelo sr. Castilho Cabral, para que fosse nominal a votação do projeto.

Sôbre êle falaram os srs. Frota Aguiar, Carlos Lacerda, Chagas Freitas, Campos Vergal e Benjamin Farah. Possivelmente na sessão de segunda-feira, a proposição será votada pelo Plenário.

OS ACONTECIMENTOS DE S. PAULO

Os srs. Frota Aguiar e Sérgio Magalhães comentaram, ontem, na Câmara, o aumento crescente do custo de vida. O deputado udenista falou sôbre os acontecimentos de S. Paulo para indagar se o povo tem razão com o que ocorre ali.

«Sim, o povo tem razãos» — argumentou o sr. Frota Aguiar — «pois se torna cada vez mais insuportável o avanço à economia popular, através dos preços escorchantes». Censurou, a propósito, os próprios líderes da Câmara, que mais se preocupam com os assuntos políticos, deixando os outros à margem. Disse que, por maquinação do grupo Light, se prepara novo aumento dos bondes, e os partidos nada reclamam.

O sr. Sérgio Magalhães disse que a elevação constante dos preços das utilidades, sem que haja quem discipline a matéria, entregue ao talante do comércio sem contrôle, está conduzindo o país a uma faixa perigosa em que as inquietações sociais se tornam cada vez mais evidentes e o povo já inicia sua revolta na praça pública.

BRASÍLIA E A UDN

Em aparte ao discurso em que o sr. Aurélio Viana reclamava distribuição mais equitativa de verbas para o Nordeste, e aludindo, de passagem, à construção de Brasília, disse o sr. Emival Caiado que a UDN estava satisfeita com a marcha da construção da capital e que as despesas ali feitas, segundo relatório do sr. Iris Meinberg ao diretório nacional da UDN, estão sendo realizadas dentro dos cânones legais.

O sr. Aurélio Viana, primeiro orador do grande expediente, focalizou assuntos diversos, inclusive lembrou que os mesmos elementos que combateram, e com razão, a atitude da polícia contra a UNE e os deputados, há anos passados, silenciavam agora quando fato idêntico se repete em S. Paulo.

O sr. Rogê Ferreira, o segundo orador, tratou também das ocorrências em S. Paulo, sendo aparteado pelo sr. Benjamin Farah nos tópicos em que debitava a responsabilidade dos sucessos de ontem ao sr. Ademar de Barros.

AUXÍLIO À ARQUITETURA

O sr. Sérgio Magalhães apresentou projeto de lei destinando 1% do custo total das construções de arquitetura a cargo da União ao Instituto de Arquitetos do Brasil para aprimoramento e expansão da arquitetura brasileira.

OUTROS ORADORES

Falaram ainda os seguintes oradores:

Cardoso de Menezes lendo carta que recebeu do padre Jair Teodoro da Silva sôbre os trabalhos que está executando na paróquia Santa Bárbara, em Rocha Miranda;

Fernando Ferrari congratulando-se com o Ministério da Educação sôbre a criação de cursos de técnicos e de divulgação, mencionando o caso da instalação do curso de geólogos na universidade do Rio Grande do Sul;

Lincoln Feliciano comentando os acontecimentos ocorridos em S. Paulo e atribuindo a responsabilidade dos mesmos à exagerada alta de preço das passagens determinada pelo prefeito Ademar de Barros;

Nelson Monteiro encaminhando projeto de lei propondo a abertura de créditos especiais no montante de 9 bilhões de cruzeiros, para atender a despezas de diversos ministérios e sugerindo a audiência da comissão de Finanças;

Cláudio Leite pedindo assistência aos tuberculosos do Nordeste em face de recente assinatura de acordos, para o mesmo fim, entre o SNT e prefeituras dos Estados do Sul;

Medeiros Neto protestando contra o projeto do sr. Othon Mader no Senado, prorrogando por mais dez anos a transferência da capital para Brasília.

Críticas de Mem de Sá ao Govêrno

Plenário do SENADO

Prolongaram-se os trabalhos do Senado com os debates em tôrno do projeto que prorroga a Lei do Inquilinato, principalmente em virtude das intervenções do sr. Kerginaldo Cavalcanti, conforme registramos em outro local.

Ao aprovar-se a transcrição nos Anais do discurso pronunciado pelo Presidente da República, através da «Voz do Brasil», o sr. Mem de Sá ironizou três fatos noticiados pela imprensa, utilizando-se de linguagem de tráfego.

CONTRA INFLAÇÃO

Pediu, de início, ao sr. Juscelino Kubitschek que opusesse um "sinal vermelho" à inflação, lembrando que o Presidente da República poderia, em vez de percorrer as praças públicas — como se noticia — para defender a mudança da capital em 1960, fazer uma larga pregação contra os gastos excessivos, que levarão o Brasil a dias lutuosos, como parecem indicar os acontecimentos de São Paulo.

PRORROGAÇÃO DE MANDATOS

Outro "sinal verde" à prorrogação do mandato do Presidente da República seria no entender do representante gaúcho, recente declaração do general Teixeira Lott, que teria afirmado ser a matéria de exclusiva competência do Congresso cuja decisão deveria merecer o acatamento de todos os brasileiros.

Acentuou, a propósito, que o Ministro da Guerra não adotara o mesmo pensamento com relação à emenda parlamentarista que teria sido, por isso mesmo, "sepultada" pelo Congresso.

CONVITE RUSSO

O convite que o Presidente do Supremo Tribunal soviético teria feito ao vice-presidente João Goulart e ao sr. Osvaldo Aranha para visitarem a Rússia e outros países constitui, ainda consoante a interpretação do sr. Mem de Sá, é um "sinal verde" para o restabelecimento de relações comerciais com a "cortina de ferro" e para a legalização do Partido Comunista.

Sugeriu o orador que as autoridades soviéticas formulem idêntico convite ao Presidente da Academia Brasileira de Letras, para que êste leve ao escritor Pasternak, vítima das perseguições comunistas por haver recebido o prêmio Nobel, a solidariedade dos escritores brasileiros. Glosou, ainda, o sr. Mem de Sá o fato de o convite ser válido "para outros países" o que indica que essas nações não são tão autônomas e independentes como afirma a propaganda soviética.

TUMULTOS EM S. PAULO

Disse o sr. Lino de Matos, ao comentar os acontecimentos de São Paulo, que considera "natural" a reação popular, pois ninguém se achava prevenido da majoração do aumento das passagens dos ônibus e bondes. O fato se enquadrava ainda dentro da "onda aumentista" que invade todo o País, e referiu a propósito, que durante sua gestão na Prefeitura paulistana não teve de recorrer aos aumentos de passagens para regularizar a situação da CMTC embora tivesse ampliado os seus serviços com a aquisição dos conhecidos "papa-filas".

Valeu-se da oportunidade o sr. Lima Teixeira, para criticar a pretendida majoração dos aluguéis, objeto de proposição em curso na Casa, tendo o sr. Fernandes Távora sustentado em contraparte a necessidade de revisão do assunto para livrar os proprietários do "verdadeiro esbulho" de que estão sendo vítimas.

ELEIÇÃO DO PREFEITO

Depois de haverem os srs. João Vilasbôas e Gilberto Marinho solicitado a rejeição da matéria, já ultrapassada com a eleição de 3 de outubro, o plenário recusou, por 41 votos a 2 o projeto de emenda constitucional que dispõe sôbre a eleição do Prefeito do Distrito Federal, estabelecendo a coincidência do seu mandato com o dos vereadores.

Em declaração de voto, disse o sr. Kerginaldo Cavalcanti

(Conclui na pág. 11)

Primeiro 'raid' dos 'Comandos Fiscais'

No seu primeiro «raid», ontem, os «Comandos Fiscais» foram ao Méier e obrigaram o dono do Supermercado da Rua Dias da Cruz a entregar talões ou notas de venda a seus fregueses.

O Supermercado possuia um certificado de isenção, mas o sr. Nelson Mufarrej, Secretário de Finanças, que ontem chefiou o «raid» dos Comandos, mandou retirá-lo.

OBJETIVO

O objetivo dos Comandos é instruir a população e os comerciantes sôbre como devem ser emitidos e entregues ao consumidor as notas de venda que concorrem a sorteios semestrais.

O sr. Mufarrej disse que notou certa incompreensão de comerciantes e fregueses. Em cada casa comercial visitada, os comandos deram instruções a uns e outros.

NORMAIS

Depois do Supermercado, os Comandos foram à Casa Olga e à Silhueta Infantil, que estavam distribuindo as notas de venda como determina a lei.

PDF: Estudo imediato do aumento

O prefeito Sá Freire Alvim manifestou-se, ontem, a favor do início imediato dos estudos sôbre o aumento dos vencimentos e atualização do plano de classificação.

A declaração foi feita pelo Prefeito aos Diretores da Coligação das Sociedades dos Servidores Municipais, ontem, no Palácio Guanabara.

AUTORIZAÇÃO

Os Diretores da Coligação foram autoridades a entrar em entendimentos com o Secretário de Administração, sr. Carlos do Vale, sôbre o início dos estudos.

SPAAK EM PORTUGAL

LISBOA, 31 (UPI-DC) — O Secretário-Geral da Organização do Tratado do Atlântico Norte (OTAN), Paul Henri Spaak, visitou hoje o Primeiro Ministro português, Oliveira Salazar, com quem conversou a respeito de assuntos internacionais em geral.

Spaak chegou ontem a esta Capital para uma visita oficial, parte de uma excursão que realiza pelos países membros da OTAN.

REPRESENTAÇÃO DO BRASIL A COROAÇÃO PAPA

O presidente Juscelino Kubitschek assinou decreto, na pasta das Relações Exteriores, designando a seguinte Missão Especial para representar o Govêrno nas solenidades de coroação do Sumo Pontífice João XXIII — chefe da Missão, embaixador Francisco Negrão de Lima, como embaixador extraordinário e plenipotenciário em missão especial; membros, srs. José Augusto de Macedo Soares com categoria e honras de ministro plenipotenciário; e, conselheiros em missão especial, Geraldo Eulálio do Nascimento e Silva, Carlos Frederico Duarte Gonçalves de Sousa, Lauro Soutelo Alves, João Hermes Pereira de Araujo e Dioclécio Redig de Campos.

Provas de tiro do dia 3 ao dia 6

O Estado Maior do I Exército programou diversas provas de tiro que serão realizadas nos dias 3 a 6 de novembro, próximo, pelos fortes Barão de Rio Branco, Santa Cruz e 1.º Grupo de Canhões Automáticos Antiaéreos.

Em virtude disso é feita a seguinte advertência à navegação marítima e aérea: dias 3 a 5, horário de 13 às 15 horas, perigo para a área compreendida entre as ilhas de Cagarras e do Pai, numa distâncias entre 1.500 a 9 mil metros da linha do litoral, e de 700 a 3.500 metros para os vôos de aeronaves. Dia 6, das 9 às 10 horas e das 14 às 16 horas, área perigosa: Barra da Tijuca até o Recreio dos Bandeirantes, numa distância de 5 mil metros do litoral, e teto de 5 mil metros para aeronaves.

DOENÇAS DA PELE
Sífilis Câncer Eczemas Verrugas Espinhas Queda do Cabelo Furúnculos etc
Dr. Agostinho da Cunha
Assembléia, 73 - Tel 42-1155 e 45-1318 Das 16 às 19 horas

BANCO REAL BRASILEIRO S. A.
Agência de Brasília
Av. Central

NERVOSOS
o prof. MAURÍCIO DE MEDEIROS retomou normalmente sua clínica, às 2.ª, 4.ª e 6.ª de 9 ao meio-dia. Hora marcada. Fone de manhã: 22-5941 — R. Miguel Couto, 7 — 5.º andar.

Diario Carioca
Fundado em 17 de julho de 1928
RIO DE JANEIRO, 1 DE NOVEMBRO DE 1958

A nossa opinião

Voto do analfabeto

É UMA excelente oportunidade, esta em que o Congresso está em vias de estender à eleição proporcional a cédula única, para se obter uma outra conquista democrática destinada a conferir ao pronunciamento popular um grau de autenticidade até agora não experimentado: o voto do analfabeto. A idéia já foi lançada antes e até bastante debatida, mas em ocasiões que não aconselhavam fôsse introduzida alteração tão sensível no processo eleitoral.

Agora, porém, vivemos dias excepcionalmente propícios para a sua execução. Acabamos de sair de um pleito tranqüilo, livre e tão limpo quanto possível. Não há conveniências políticas imediatas a zelar, o regime está consolidado, os demagogos gozam férias após árdua campanha.

A extensão do direito de voto ao analfabeto, antes de mais nada, contribuirá decisivamente para reduzir a mínimas proporções a influência do poder econômico nas eleições. Viu-se, a 3 de outubro, que um dos males capitais do nosso sistema que sobreviveram aos melhoramentos já obtidos foi a fôrça do dinheiro a orientar o sufrágio, criando-se em alguns Estados — São Paulo, por exemplo — a quase impossibilidade de um candidato pobre eleger-se, tais as fortunas que os competidores ricos empenhavam, em alguns casos suspeitamente, para obter o favor popular.

O número de brasileiros eleitores é pequena minoria, sabido que somos dos países de maior índice de analfabetismo. Ampliando-se o direito de voto a todos os cidadãos que, à exceção de ler-e-escrever, preenchem os requisitos atualmente exigidos pela lei, não haveria fortuna pessoal capaz de comprar uma cadeira sequer numa Assembléia Estadual. Mesmo os que, hoje, atiram 20 ou 30 milhões na compra de uma cadeira, transformando a eleição num investimento comercial e de fins inconfessáveis, não poderiam decuplicar tais gastos, mesmo porque o investimento já não seria tão interessante.

Mas há ainda, a examinar, o aspecto sociológico da questão. Se é certo que pouco evoluímos na alfabetização do povo, também o é que outros meios de esclarecimento popular surgiram e se impõem, senão relegando o jornal a uma posição inferior, pelo menos equiparando-se-lhe na capacidade de orientar a opinião: o rádio e, num âmbito ainda restrito, a televisão. Não há uma biboca neste país em que não se ouçam o dia inteiro, em ondas longas, médias e curtas, as notícias de todo o mundo, os comentários políticos, os debates das diversas correntes, tudo o que acontece e é digno de nota. Não há, pois, porque negar em tôda essa gente, tão bem informada quanto os que mais o sejam, a capacidade de comparar e escolher o melhor. O Estado não a considera incapaz para pagar impostos, prestar serviço militar, cumprir tôdas as obrigações dos alfabetizados para com a sociedade. Por que só não lhes é dado votar?

O voto ao analfabeto é um ato de justiça, moralizador das eleições e essencialmente democrático, porque porá fim à atual e odiosa discriminação e já é conquista definitiva em todos ou quase todos países livres do mundo.

Tráfego

O plano Lúcio Costa, dividindo a Avenida Rio Branco em duas seções, teve caráter de emergência e resolveu realmente um problema angustioso da época. Vê-se, hoje, que essa solução já é precária. O volume de tráfego aumentou extraordinàriamente, e o que era congestionamento na Rio Branco é agora congestionamento nas ruas México e Graça Aranha, no desembocadouro da Esplanada, nas ruas Uruguaiana e da Carioca etc. Em certas ocasiões, um veículo demora mais de 30 minutos para vencer a Rua México — por exemplo.

As autoridades municipais e do trânsito têm anunciado medidas de desafôgo para a circulação de veículos no centro da cidade, mas vemos que essas boas promessas custam a transformar-se em providências reais. A burocracia não respeita situações de urgência. A estudos sucedem outros estudos, e êstes outros e mais outros.

Será preciso que o urbanista Lúcio Costa deixe Brasília por alguns minutos e com umas poucas linhas singelas apresente a solução adequada. Foi assim da outra vez. Que o homem venha de novo.

"Assinaturas ilegíveis"

O «Diário do Poder Legislativo» do Estado do Rio Grande do Norte publicou, em 21 de outubro último, o Projeto de Resolução, aprovado pela Assembléia, que eleva para trinta e cinco mil cruzeiros por mês os subsídios dos deputados estaduais, acrescidos de quinhentos cruzeiros por sessão a que comparecerem e mais uma ajuda de custo anual de trinta e cinco mil cruzeiros.

O mais curioso nessa deliberação é que não aparecem os nomes dos signatários. Registra o órgão oficial apenas duas palavras: «assinaturas ilegíveis». Assim, ficaram no anonimato os autores da esfola ao tesouro do Rio Grande do Norte.

Os estudantes, porém, compareceram à Assembléia e do seu recinto retiraram o busto de Amaro Cavalcanti. Entenderam que a presença do bronze do grande brasileiro era incompatível com uma câmara que legisla em proveito próprio, esquecendo os flagelados que estavam morrendo de fome no Estado.

Coerência e responsabilidade

A CÂMARA dos Deputados vai fixar os subsídios parlamentares para a próxima legislatura. Afigura-se-nos oportuno lembrar que o Govêrno, à vista das dificuldades financeiras, fixou o teto de trinta por cento para o aumento dos vencimentos de civis, militares e autárquicos. Dentro dêsse critério deve enquadrar-se o próprio funcionalismo do Congresso.

Aliás, pela deliberação tomada no dia 28 de outubro, os deputados manifestaram seu apoio às diretrizes do Executivo, ao rejeitarem as emendas ao Plano de Classificação de Cargos, que realmente oneravam em excesso o Tesouro.

Em face de tudo isso, parece-nos que a Câmara não deve ir além dos trinta por cento ao reajustar a parte fixa, as diárias e a ajuda de custo dos membros do Poder Legislativo. Daria assim prova de coerência e de senso de responsabilidade, atribuindo a si mesmo o que julgou devido aos demais servidores do país. Essa decisão teria excelente repercussão no seio da coletividade.

Simplicidade

Constantemente se ouvem vozes advogando as teses do desenvolvimento econômico e do bem-estar social através da inflação. E' emitir papel-moeda, expandir o crédito, baixar decretos aumentando salários e vencimentos, em ritmo galopante, e logo se elevam os níveis de vida, o país prospera, o confôrto se generaliza.

Se êsses pontos de vista fôssem acertáveis e correspondessem à realidade dos fatos, não haveria no mundo subdesenvolvimento e pauperismo. E' que qualquer cubata africana teria tanta capacidade para adotar aquelas medidas quanto os Estados Unidos ou a Suíça. Bastaria rodar a guitarra das emissões e as riquezas seriam criadas como por encanto. Tôdas as nações viveriam em prosperidade e não haveria povos de baixo poder aquisitivo.

A verdade, porém, é outra muito diferente. Com a espiral inflacionária apenas se estimula a intranqüilidade coletiva, com o seu cortejo de conseqüências perigosas.

O Meio Têrmo

O Senado está estudando projeto de lei que aumento de duzentos a trezentos por cento os aluguéis. A Câmara, antecipando-se ao Senado, aprovou urgência para votar a proposição que prorroga simplesmente a lei do inquilinato em vigor.

Al estão duas medidas extremas. De um lado, concede-se majoração exagerada, de outro, ao contrário, não se corrige o abuso. Não seria o caso de procurar um meio têrmo?

Poder-se-ia conceder aumento moderado para o primeiro ano, elevando-se as taxas gradativamente, de modo que em período mais ou menos longo se pudesse completar o reajustamento. As sim, os proprietários de imóveis seriam atendidos, como de justiça sem que se agravasse abruptamente a situação dos inquilinos.

Parece-nos que os líderes das duas Casas do Congresso deveriam entender-se a respeito do assunto, a fim de apresentarem para o problema uma solução adequada e justa.

ARGENTINA E PARAGUAI

MARCELO DE CASTRO

(especial para o DC)

O PRESIDENTE Arturo Frondizi, da Argentina, visita nêste momento o Paraguai, onde foi calorosamente recebido, no país que, embora falando Guarani, faz parte da vasta comunidade que "habla", na América Latina. Lá dizia o Barão: *Tudo nos une e nada nos separa, mas êles "hablan" e nós "falamos"*...

Lembramo-nos sempre dessa frase quando assistimos a eloqüentes expansões da fraternidade continental e atentamos no esfôrço de nosso govêrno para que nos aproximemos mais dos nossos vizinhos. Nós os chamamos significativamente de "povos irmãos", talvez com uma espécie de sentimento de culpa, por não o sermos realmente, uma vez que não falamos a mesma língua e mal nos conhecemos, tendo maior afinidade espiritual com certos povos europeus que com êles.

Entretanto, o autor dêste artigo disse certa vez a um argentino e a um colombiano — os quais conversavam animadamente sôbre coisas de seus países — que gostaria de saber até que ponto um se sentia estrangeiro diante do outro e se acaso havia gradações nêsse sentimento, conforme o interlocutor fôsse dêste ou daquêle país latino-americano.

Com surprêsa nossa, o argentino asseverou que se sentia mais em casa palestrando (em espanhol, naturalmente) com um brasileiro que quando o fazia com um equatoriano, mas, em compensação, um uruguaio ou um paraguaio lhe pareciam sempre parentes mais chegados que quaisquer outros.

Certamente não estamos descobrindo a pólvora quando observamos que o que aproxima e o que divide as nações é, sobretudo, a geografia. A bacia do Prata e os três Estados que ali se formaram constituem uma família, apesar dos atritos a que seus povos sempre estiveram expostos. Como os átomos no seio da molécula, êles se atraem e se repelem constantemente. Atraem-se porque têm um comum denominador geográfico, repelem-se porque êsse denominador tende a anular o esfôrço de cada um para marcar a sua personalidade no seio do sistema.

Aliás, o Paraguai está prosperando a olhos vistos, sob o govêrno do general Stroessner. É um homem dinâmico e cheio de imaginação, apontado como grande amigo do Brasil. O que Stroessner é, na verdade, é amigo do Paraguai e só por isso se mostra partidário da colaboração conosco, que sustentamos uma política orgânica de aproximação econômica, cultural e política com seu país, marcada já por grandes obras.

As vêzes os argentinos se queixam, com uma ponta de ciúme, de que o Paraguai se esteja inclinando muito para o lado brasileiro, cuidando pouco de estreitar mais suas relações com a Argentina. Mas não caberia à Argentina tomar a iniciativa de uma política de intensa colaboração nos terrenos em que a temos mantido?

O ideal é que o façam, mas sem espírito de emulação, sem idéias superadas de hegemonia. Um Paraguai próspero é o que convém hoje tanto ao Brasil como à Argentina. Por isso alegramo-nos de que o presidente Frondizi esteja visitando Assunção, acontecimento que talvez seja início de uma era de relações ainda mais íntimas entre as duas Repúblicas verdadeiramente irmãs — a Argentina e o Paraguai.

CAFÉ SOLÚVEL É SCLUÇÃO

— O INSTITUTO Brasileiro do Café não hesitará em tomar medidas que assegurem rápida implantação da importante indústria do café solúvel em nosso país, declarou o sr. Renato da Costa Lima, presidente daquela autarquia, que ontem retornou dos Estados Unidos onde participou de reuniões dos representantes dos países cafeicultores, signatários do Acôrdo Latino-americano do Café.

— Como sabemos, aduziu, o café solúvel elimina grande parte do custo interno e externo, de transporte e armazenagem. No almôço que ofereci aos importadores e torradores americanos, salientei a importância do estabelecimento da indústria no Brasil, cujo café é o que mais se presta a essa industrialização. As companhias que se estabelecerem em nosso país gozarão de tôdas as vantagens e, de nossa parte, teremos mais facilidades em conquistar novos mercados e assim ampliar o consumo.

PROSSEGUEM OS ENTENDIMENTOS

Reportando-se à missão principal que o levou aos Estados Unidos o sr. Costa Lima declarou à imprensa:

— A nossa secretaria preparou anteprojeto constituído de diversos temas que já haviam sido aprovados pelo Brasil. Êsses temas vão merecer discussões amplas, mas como o assunto já se encontra devidamente estudado entendi que tais discussões poderão prosseguir sob a direção do Conselheiro de Embaixada Sérgio Frazão, que vem acompanhando desde muito tempo os nossos trabalhos, com atenção e eficiência. Assim sendo, verifiquei que podia deixar os entendimentos entregues à sua competência e entrar em contato com os principais comerciantes de café em Nova York, principalmente no sentido de colocá-los a par da orientação do govêrno brasileiro no caso da desburocratização do processo de exportação. Respondi, também, a várias perguntas relacionadas com a projetada garantia aos exportadores contra eventuais desequilíbrios de câmbio, assunto que está merecendo cuidadosos estudos.

Sôbre a marcha dos trabalhos em Washington, adiantou também o presidente do I. B. C.:

— Como as agências telegráficas já noticiaram, o embaixador Amaral Peixoto foi eleito presidente da Comissão de Dotações do Grupo de Estudos do Café. De outro lado, no que respeita à Junta Diretora do Convênio Latino-Americano do Café, o Brasil e a Colômbia chegaram a um acôrdo no sentido de que a presidência do referido órgão deveria caber a um país pequeno ou médio produtor, o que contribuiria para a unidade do conjunto e facilidade das decisões. E logo houve acôrdo em que a presidência coubesse ao representante da Costa Rica, sr. Manuel Escalante, e a vice-presidência ao representante da Nicarágua.

GRANDE EXPORTAÇÃO

Por fim, apreciando a situação interna, o sr. Costa Lima mostrou-se otimista tendo em vista os resultados obtidos até agora. Frisou que está empenhado no estudo de medidas que atendam às justas aspirações da lavoura e que os resultados das providências até agora tomadas estão refletidos na exportação dêste mês que até o dia 26, já ascendia a 1.272.744 sacas. Com as cifras relativas aos três dias úteis restantes, o total deverá chegar quase a um milhão e meio de sacas.

O Que Se Diz:

...QUE ainda não se sabe ao certo, na Bahia, quem ganhou as eleições para vice-governador: se o sr. Rômulo Almeida ou o sr. Orlando Moscozo...

●

...QUE os políticos e amigos do governador Togo de Barros que o procuram no Palácio de Itaboraí, em Petrópolis, e com êle têm oportunidade de almoçar, estão se queixando de que o cardápio ali é extremamente sóbrio, constando apenas de um pedaço de pão, um único prato (quase sempre o cosido), uma coca-cola e uma sobremesa de lata...

●

...QUE o sr. Edmundo Varela, Secretário do Govêrno, explica o fato do seguinte modo: "É que o Togo, preocupado com as verbas da mordomia e não querendo suplementá-las, calculou a despesa da "boia" até 31 de janeiro à base do saldo existente e chegou à conclusão de que ainda está gastando em excesso"...

●

...QUE o dito Varela considerou ainda: "Da minha parte, se o Governador ficar firme nos limites do saldo e o número de comensais continuar a crescer como vem crescendo, acho que antes de 31 de janeiro o cardápio estará reduzido apenas ao pedaço de pão"...

Indústria inglêsa lançará novidades

C. DOUGLAS WOODWARD, via BNS

LONDRES — (BNS) — Obtiveram-se, nos últimos anos, numerosos progressos no aperfeiçoamento de novos sistemas de embalagem. Hoje é possível uma proteção total contra a ação do tempo. Os materiais isolantes modernos, por exemplo, reduzem a possibilidade da penetração da unidade e, mesmo que alguma consiga penetrar no material, é prontamente absorvida por substâncias dessecantes.

Deve-se recordar, no entanto, que tendo os dessecantes a propriedade de absorver a umidade e variando a temperatura ambiente, varia também a unidade relativa dentro do pacote. Para cada pacote ou embrulho, dependendo do conteúdo, há um limite além do que não se deve permitir que a umidade relativa cresça caso se deseje que as mercadorias cheguem ao destino em boas condições.

NÍVEL DA UNIDADE

Necessita-se, agora, de um aparelho que indique imediatamente o nível da umidade. Há à venda no comércio uma série de indicadores, mas todos êles exigem inspeção visual, através de um espaço cortado no material, isolante e êsse aspecto tende a reduzir a eficiência do material isolante.

Atualmente, na Grã-Bretanha, uma firma especializada em embalagens associou-se a uma firma de aparelhos eletrônicos, fabricando ambas um instrumento que neutraliza essa desvantagem. O aparelho consiste de dois elementos, um sensível e o outro de medição. O instrumento, portátil, é adaptado a cada pacote e usado para inspeções periódicas.

Afirmam os fabricantes que um único instrumento é suficiente para inspecionar grande número de pacotes. Se necessário, podem ser ligados fios, de certo número de pacotes até um ponto central de contrôle, onde se faz a medição.

E' possível o registro contínuo da umidade relativa, podendo-se usar um sistema de alarma auditivo ou visual, para acusar a existência de um nível perigosamente alto dentro do pacote.

Calibra-se o instrumento de 0 a 50%. A UR (umidade relativa) pode ser apurada em uma escala de temperatura que varia de 0 a 40 graus centígrados.

Firma: "Export Packing Service, Ltd., 56 Kingsway, Londres, W. C. 2, Inglaterra.

A UMIDADE NA CONSTRUÇÃO CIVIL E NA AGRICULTURA

Dois pequenos instrumentos, operados elètricamente, estão sendo fabricados por uma firma britânica e revelam-se extremamente úteis para determinar o conteúdo da umidade que afeta as indústrias de construção civil, extração de madeira e agricultura. Ambos os aparelhos podem ser operados por pessoal não-especializado.

Criou-se para a indústria madeireira um instrumento que registra o conteúdo de umidade numa escala de 7 a 26%. Uma outra escala, no mesmo aparelho, pode ser usada na determinação do conteúdo de umidade dos tijolos, rebôco, concreto e assim por diante.

Outra versão do medidor, para uso agrícola, registra diretamente o nível de umidade do trigo, cevada e aveia, em grãos ou em pó. Outra escala é usada para o milho e ervilhas sêcas. Dentro em pouco haverá instrumentos próprios para a medição da umidade do café e do chá. Firma: "Gall-

(Conclui na 7a. pág.)

S. A. DIARIO CARIOCA

Presidente: Horácio de Carvalho Jr.
Vice-Presidente: Danton Jobim
Diretor-Secretário: Pompeu de Sousa
Diretor-Gerente: Sebastião França dos Anjos
Diretores: Augusto De Gregorio e Zélio Valverde

Sede: AVENIDA RIO BRANCO, 25

Presidência	43-3014
Diretoria 43-6465 e	43-3930
Administração	23-4643
Chefia da Redação	43-5574
Secretaria	43-5539
Reportagem	23-4472
Política	23-4437
Polícia	23-5082
Esportes	23-3239
Publicidade 23-3763 e	23-3939
Promoção e Vendas	23-3662
Oficinas	43-5609

São Paulo: Barão de Paranapiacaba 61, 4.º, g. 23 — Tels: 32-5841, 35-6286
Belo Horizonte: Av. Afonso Pena 774, 3.º, s. 308 — Tel.: 4-8844
Niterói: Av. Amaral Peixoto 64 s. 601 tel.: 2-7893

ASSINATURAS

Brasil e países da convenção postal

Anual	Cr$ 300,00
Semestral	Cr$ 160,00

(Outros países)

Anual	Cr$ 500,00
Semestral	Cr$ 300,00

VENDA AVULSA

Dias úteis	Cr$ 2,00
Domingos	Cr$ 3,00

RECLAMAÇÕES: Qualquer irregularidade no fornecimento de jornais às bancas ou na entrega do DIARIO CARIOCA aos nossos assinantes, deverá ser reclamada ao Departamento de Promoção e Vendas, por carta ou pelo telefone 23-3662.

Panorama Econômico NO BRASIL E NO MUNDO

Impôsto de renda e desenvolvimento

UM dos aspectos mais interessantes e positivos do "Plano de Estabilização Monetária" elaborado pelo Ministério da Fazenda são as considerações e propostas referentes ao impôsto de renda, traduzidas, inclusive, em emendas a serem incorporadas ao projeto 989-A, em curso no Parlamento.

Essas sugestões visam, em síntese, a ampliar a poupança destinada a acelerar e diversificar a produção industrial, principalmente nos setôres básicos, tornando mais apetecível o reinvestimento dos lucros e criando um mercado de títulos capaz de captar um sem número de rendas esparsas, de modo a desviá-las do emprêgo em consumos supérfluos e em setôres menos desejáveis do ponto de vista da economia nacional, como o comércio de imóveis.

Êsse aspecto, a nosso ver, assume uma significação que ultrapassa mesmo de muito os limites de vigência do próprio plano de estabilização. Isso porque envolve um problema fundamental: o da caracterização do tipo do desenvolvimento brasileiro e do seu caminho próprio. Como conduzir e planificar o desenvolvimento no interêsse do país de maneira democrática e segundo as nossas características? O problema é relativamente novo e se torna dia a dia mais atual, exigindo respostas globais cada vez mais precisas, na medida em que cresce o nosso conhecimento sôbre a realidade brasileira e amadurecem as condições para a sua transformação de forma crescentemente consciente e planificada.

Evidentemente, não podemos simplesmente copiar as formas e os métodos utilizados em nenhum dos países já desenvolvidos. Para começar, o caminho percorrido pela Rússia e outros países totalitários é bàsicamente inaceitável para nós. Quanto aos tipos de desenvolvimento experimentados por nações como a Inglaterra, os Estados Unidos, a Alemanha ou a França, são próprios de épocas diversas da nossa e se realizaram em condições totalmente diferentes. Também a industrialização do Japão ou o progresso do Canadá, que se processaram em moldes especialíssimos, não nos podem servir de modêlo, apesar das valiosas experiências que fornecem, encontradiças, aliás, em outros modos de crescimento econômico.

Há ainda o caso dos países mais ou menos atrasados e que apenas em data recente encetaram a marcha para a civilização industrial, tal como nós mesmos. Entre êstes últimos, vários se regem por sistemas ditatoriais, outros — como o México, a Argentina ou a Índia — apresentam pontos de semelhança com o nosso quadro. Nossas características, porém, sob diversos aspectos, são inteiramente singulares.

Mas, o que tem a vêr tudo isso com o impôsto da renda? Bem, nosso espaço é curto e não temos outro remédio senão o de prosseguir amanhã.

V. M. K.

Leilão de divisas para automóveis

Realizou-se ontem o primeiro leilão de divisas especiais para a importação de automóveis. Os 700 mil dólares ACL oferecidos à licitação para fabricantes foram inteiramente licitados, assim como os 90 mil dólares norte-aemricanos e os 50 mil dólares ACL postos à disposição dos montadores.

Entretanto as divisas oferecidas para particulares importarem automóveis montados não sofreram a mesma procura. Para particulares foram oferecidos 10 mil dólares ACL, 10 mil dólares norte-americanos, 50 mil US$ Tchecoslováquia 50 mil US$ Polônia e 250 mil coroas suecas. Foram licitados sòmente 10 mil dólares norte-americanos e sete mil dólares ACL.

No mercado de câmbio livre verificou-se uma acentuada baixa da cotação do dólar do dia de ontem, que abriu para venda a Cr$ 144,00 e Cr$ 140,00 para compra fechando a Cr$ 142,50 para venda e a Cr$ 138,50 para compra.

P. V. C. para a lavoura Instrução da SUMOC

Considerando a necessidade de se coibirem fraudes nas importações amparadas em promessas de venda de câmbio adquiridas em leilões especiais para a lavoura — a SUMOC baixou ontem, a Instrução 169, estabelecendo as seguintes normas:

"1) As importações de que trata a Lei n.º 3.244 de 14-8-57, art. 50, parágrafo 1.º, alínea "b", só serão pagas no exterior, normalmente, após o desembaraço alfandegário das mercadorias no País e se estas estiverem de acôrdo com as especificações da licença.

2) A Fiscalização Bancária do Banco do Brasil S. A., poderá permitir o pagamento dessas importações mediante crédito documentário e independente do despacho aduaneiro quando o importador apresentar garantias satisfatórias, de qualquer natureza, da efetiva importação na forma autorizada, ou de devolução da cobertura concedida, em prazo certo".

Exército no IBC: palestra sobre café

Atendendo a uma solicitação do Comandante da Escola de Aperfeiçoamento de Oficiais da Vila Militar, o Instituto Brasileiro do Café realizou quinta-feira, para vinte e sete oficiais veterinários, no salão de reuniões da sua Junta Administrativa, uma exposição de assuntos caféeiros relacionados com a agricultura o comércio e o consumo do café. A primeira parte esteve a cargo do agrônomo José Bousquet de Berrêdo, Chefe do Departamento de Assistência à Cafeicultura; a segunda, do Consultor Técnico da Presidência, sr. Alfredo Osmar Allen; e a terceira a cargo do sr. Edgard de Araújo Sales, Chefe do Departamento de Relações Públicas.

Comércio A. do Sul-Malaia

SINGAPURA, 31 (UPI) — A Malaia aumentou suas compras de produtos latino-americanos nos primeiros sete meses do ano em curso.

O total das aquisições feitas durante êsses sete meses alcançou o equivalente a 9.900.000 dólares norte-americanos contra 6.200.000 dólares do mesmo período do ano pasado.

As exportações gerais da Malaia para os países latino-americanos ascenderam ao equivalente a 23.000.000 de dólares em igual período.

A Colômbia Argentina, Brasil e Peru figuram entre os países latino-americanos que exportaram grande quantidade de produtos para a Malaia.

Por outro lado, as Guianas Holandesa e Francesa e o Paraguai enviaram quantidades menores.

Não houve importações do Chile durante êsse período.

Pauta de exportáveis C. N. C. edita

Através de sua Divisão de Relações Públicas, a Confederação Nacional do Comércio, utilizando os registros existentes na Seção de Intercâmbio e Assistência ao Comércio elaborou uma Pauta Brasileira de Produtos Exportáveis, editada em folheto, com a relação dos produtos, em português e inglês, ordenados em ordem alfabética ,folheto êsse qoe foi amplamente distribuído, no país e no exterior, à base de seu fichário de endereços de expotradores brasileiros ,importadores estrangeiros, escritórios comerciais, consulados e outros órgãos ligados às atividades de comércio internacional.

.. Coube à feitura do trabalho ao Chefe da Seção de Intercâmbio e Assistência ao Comércio da Confederação Dr. Modestino Martins Neto.

A OPINIÃO DO LEITOR

Comissão Familiar seria a solução

«ATUALMENTE — escreve a leitora Marily Carcez Ballariny — no mundo inteiro a família atravessa uma crise de desintegração social causada em parte pelas modificações das estruturas e em parte pela dissociação do sistema patriarcal, que constituia a base fundamental do sistema familiar; autoridade paterna no setor econômico e de fato, em perfeita colaboração materna no setor moral e educacional.

"Principais causas dessa desintegração familiar, em geral:

a) Redução numérica de família; principalmente nos meios urbanos por motivos econômicos. Em contraposição nota-se nas famílias rurais extensas, uma maior união familiar, devido ao fato da prole ser um *valor econômico*, e da menor aceitação dos sistemas anticoncepcionais.

b) A instabilidade da família, causada em grande parte pelo conceito ideológico errôneo do matrimônio, no qual hedonisticamente os cônjuges procuram tirar o maior prazer pessoal sem considerar as responsabilidades que o mesmo acarreta. Uma vez acabado o prazer, cada qual procura seguir novo caminho, novas aventuras, esfacelando a unidade familiar já constituida.

c) A intervenção do Estado no setor familiar, benéfica até certo ponto, pois liberta os membros de muitas obrigações primárias (caçar os alimentos, cortar lenha, apanhar água), mas por outro lado, malfazeja, pois, acabando com certas obrigações, destroi certos laços de união familiar.

d) A emancipação da mulher.

A mulher, biològicamente mãe e moralmente educadora, é agora solicitada para trabalhos fora do lar numa resposta às necessidades econômicas da própria família, ditadas pelas condições atuais de vida, ou pelo desejo de igualar-se ao homem econômica, jurídica e até mesmo sexualmente. Deve-se reconhecer a igualdade intelectual e cultural da mulher, porém, moderadamente, pois ela não é biológica nem psiquicamente igual ao homem e não poderia sentir-se realizada, a não ser no contexto familiar só no qual, ela é verdadeiramente livre e feliz.

"Na família brasileira há a existência essencial e indispensável a sua permanência do *Ser Familiar*, que a transcende e envolve.

"Quer na família extensa quer na biológica-conjugal os membros são envolvidos e toldados por êste *Ser* que os influencia, conforta, transmite enfim tôdas as vivências da família, influenciando-os até na vida profissional e pública.

"Não é uma simples interação social dos pais sôbre os filhos, mas dos pais entre si e dos filhos aos pais e também dêles entre si. Segundo Got isso é explicado pela frase: "Se é a mulher que faz da criança um homem é a criança que faz da mulher uma mãe".

"Porém, devido ao lento desaparecimento da forma patriarcal, a família hoje tende a ser não um conjunto de casais, ligados por laços consangüíneos e de parentescos, como ainda hoje se observa em alguns meios e ocasiões (batizados, casamentos, etc.) mas uma união de indivíduos (pais e filhos) que sem defesa social de nenhuma espécie tende, devido às crescentes dificuldades e tensões que agora atravessamos, à desintegração.

"É necessária, pois, a criação de uma Comissão Familiar, que não sendo obsoleto (como o direito de Família que *regula apenas* as obrigações das partes), possa atender às necessidades atuais das famílias modernas, protegendo-as e auxiliando-as na superação das crises atuais e permitindo à família o seu perfeito desempenho nas funções procriadoras, educacionais, econômicas, sociais e emocionais".

MERCADOS e COTAÇÕES

CÂMBIO LIVRE

O mercado de câmbio livre funcionou ontem, firme.

BANCOS PARTICULARES

Abertura:

	Comp	Vend
Dólar	140,00	144,00
Libra	342,00	402,00
Escudo	—	5,04
Marco	33.50	34,50
Lira	0,225	0,231
Franco suiço	32,50	33,50
Franco francês	0,332	0,342

Fechamento:

Dólar	138,50	142,50
Libra	387,50	397,50

Câmbio

O Mercado de Câmbio Oficial funcionou ontem estável O Banco do Brasil para cobranças vencidas em geral para remessas e cotas autorizadas declarou vender libras à vista para entrega pronta Cr$ 52.6960 e dólares a 18,82.

Aquele Banco comprava letras de exportação a Cr$ 51 4080 sôbre Londres e a 18 36 sôbre Nova Iorque

O Banco do Brasil afixou as seguintes taxas para saques:

A Vista	Venda	Compra
Libra	52.6960	52.4081
Dólar	18,82	18,36
Escudo	0,6607	0,6321
Pêso uruguaio	Não Cotado	
Marco	4,5078	4,3976
Franco belga	0,3781	0,3188
Franco francês	0,0448	0,0437
Florim	4,5869	4,8050
Coroa sueca	3,6406	3,5517
Itália, Lira	0,0302	0,0295
Coroa dinam.	2,7244	2,6578
Coroa tcheca	2,6139	2,550
Schilling	0,7278	0,7100
Franco suiço	4,4154	4,2724

OURO FINO

O Banco do Brasil comprou ontem a grama do ouro fino na base de 1.000 por 1.000 em barra ou amoedado ao preço de Cr$ 20 8176

Câmara Sindical

Médias cambiais fixadas em 29 de outubro de 1958

MERCADO LIVRE

	Cr$
América do Norte, Dólar	146,41
Alemanha, Marco	34,72
Argentina, Pêso	3,00
Austria, Schilling	5,60
Bélgica, Franco Belga	2,93
Dinamarca, Coroa	20,00
França, Franco	0,3437
Holanda, Florim	37,52
Inglaterra, Libra	406,83
Italia, Lira	0,2350
Portugal, Escudo	5,14
Suécia, Coroa	25,01
Suiça, Franco	33,93
Uruguai, Pêso	17,40
MERCADO OFICIAL	
América do Norte, Dólar	18,82
França, Franco	0,0448
Inglaterra, Libra	52,6960
Suécia, Coroa	3,5408
Suiça, Franco	4,4135
MOEDAS	
América do Norte, Dólar	146,42
Alemanha, Marco	36,00
Argentina, Pêso	2,40
Espanha, Peseta	2,60
França, Franco	0,3294
Inglaterra, Libra	413,05
Italia, Lira	0,24
Portugal, Escudo	5,09
Uruguai, Pêso	16,50

Bôlsa de Valores

A Bôlsa de Valores esteve ontem em condições ativas e acusou negócios regulares nos papéis em evidência. As apólices da União regularam fracas e acessíveis, com as Obrigações de Guerra estáveis. As Municipais Lei 820, planos A e B, estiveram acessíveis, e as 800 inalteradas. As estaduais de São Paulo e de Minas de sorteios e de renda regularam firmes, com as ações de companhias estáveis e os demais papéis inalterados, como se vê das vendas abaixo.

VENDAS REALIZADAS ONTEM

União		Cr$
200	D. Emis. pt	820,00
21	Idem	825,00
120	Idem	830,00
	Obrigações:	
1	Guerra Cr$ 100	76,00
142	Idem Cr$ 1000	815,00
8	Idem	820,00
12	Idem Cr$ 5000	4.150,00
	Estad., Apls.:	
53	Minas 1177	525,00
18	Minas Rec Econ. 1.a série	870,00
49	Rod. E Rio	250,00
4	S. Paulo	195,00
6	Idem Uniform.	795,00
	Munic. do DF.:	
23	Lei 800	540,00
1.134	Lei 820 do Plano A Ex-Cupão	612,00
460	Idem Caut. Ex-Cup.	600,00
127	Lei 820 do Plano B C-J	605,00
84	Idem C-J	607,00
18	Idem Ex-Juros	590,00
52	Emp. 1917 pt	130,00
502	Emp. 1931 (502)	135,00
	Bancos, Ações:	
30.770	Cred Pes -Pref. Cr$ 100	135,00
8 4-7-	Mercantil Rio Janeiro	320,00
	Companhias:	
62	Manif. Fluminense de Tecidos	130,00
66	Paulista E. Ferro pt.	120,00
20	Idem	125,00
100	Arno Pref	1.160,00
100	Idem	1.070,00
180	Idem	1.080,00
495	Butiá	28,00
62	Brahma Ord.	448,00
600	Idem	450,00
3.080	Idem Pref.	444,00
362	Idem	445,00
1.536	Cig. Souza Cruz Cr$ 1.000 Nom.	1.620,00
1.367	Idem port.	1.620,00
20	Comércio e Ind. Atlântica Cominat. Cr$ 1 000,	4.600,00
63	D. Santos pt.	195,00
695	F. e I. Minas Gerais Cr$ 200,	158,00
50	F. e L. Paraná	170.00
300	Pneus General Pref	800,00
1.036	B. Bienira pt.	1.695,00
273	Idem	1.700,00
5	Marnesman Pref.	840,00
50	Sid. Nacnonal	205,00
50	Sid. Nacional	205,00
32	Vale R. Doce nom.	605,00
10	Caleria 2.o	231,00
10	Idem Terceira	231,00
	Debêntures	
74	Cia. D. Santos 7%	115,00
1	Petrobrás Cr$ 400	252,00
39	Idem Cr$ 1 000,	630,00

NOTA: — Na Bôlsa de 29 do corrente, foram negociadas 52 D. Emis. pt a Cr$ 830,00 e não 119 e inclue-se 87 Obrg. Ferroviárias a Cr$ 830,00 — Leia-se, também, Sul América Capitalização.

Café

O mercado de café disponível funcionou, ontem, em condições calmas e sem alterações bons preços. Os possuidores deram ao tipo 7, a base anterior de Cr$ 252,00 por 10 quilos e durante os trabalhos não houve vendas. Fechou inalterado. O movimento verificado foi o seguinte: Entradas 13.699 sacas pela estrada de Rodagem. Embarques 27.841 sacas, sendo .. 14.741 para a Europa; 12.700 para a América do Norte; 250 para a Africa e 150 para a América do Sul. Existência, 798.250. Café despachado para embarques 68.355 sacas.

Açúcar

Esse mercado regulou ontem, estável e com os preços inalterados. Entradas 2.916 sacas do Estado do Rio. Saídas 18 000. Existência 141.767 sacas.

COTAÇÕES POR 60 QUILOS

Branco cristal	530,00 a 540,00
Mascavinho	430,00 a 440,00

Algodão

terados. Entradas nada. Saidas 500. Existência 25.024 sacas.

Cotações "Rio Termo"
Mercadoria em trapiche no Rio de Janeiro preço por 10 quilos
Fornecida pelo corretor Madeira de Freitas

(CONDIÇÕES DO MERCADO)

ENTREGA PRÓXIMA	
Fibra longa	Cruzeiros
Seridó tipo 3-4	1.100,00
Fibra média	
Sertões tipo 3-4	920,00
Ceará tipo 3-4	880,00
Fibra curta	
Matas, tipo 3-4	730,00
Paulista, tipo 5	680,00
ENTREGA FUTURA	
Fibra longa	
Seridó tipo 3-4	Sem vendedores
Fibra média	
Sertões tipo 3-4	950,00
Ceará tipo 3-4	930,00
Fibra curta	
Matas tipo 3-4	Sem vendedores
Paulista tipo 5	695,00 a 700,00

SOBRETAXAS MÍNIMAS

No período a iniciar-se em 4 de novembro p. futuro, vigorarão, para as licitações de P.V.C., as seguintes sobretaxas mínimas:

Para a Categoria Especial	
US$ e US$ ACL	181.40
Para a Categoria Geral de Moedas Inconversíveis	
xUS$ Convênio	127,00
Coroas Dinamarquesas	18,39
Coroas Suecas	24,56
Para a Categoria Especial de Moedas Inconversíveis	
US$ Convênio	290,00
Coroas Dinamarquesas	41,99
Coroas Suecas	56,07
Para as Licitações Específicas	—
Convênio de Frutas com o Uruguai	181,40
Fertilizantes, Inseticidas e Semelhantes	
US$, US$ ACL e US$ Convênio	61,18
Coroas Dinamarquesas	8,86
Coroas Suecas	11.83

NOTA: — A sobretaxa mínima que deverá vigorar para as licitações de dólares Iugoslavos, RD e Romenos, será fornecida no início da próxima semana.

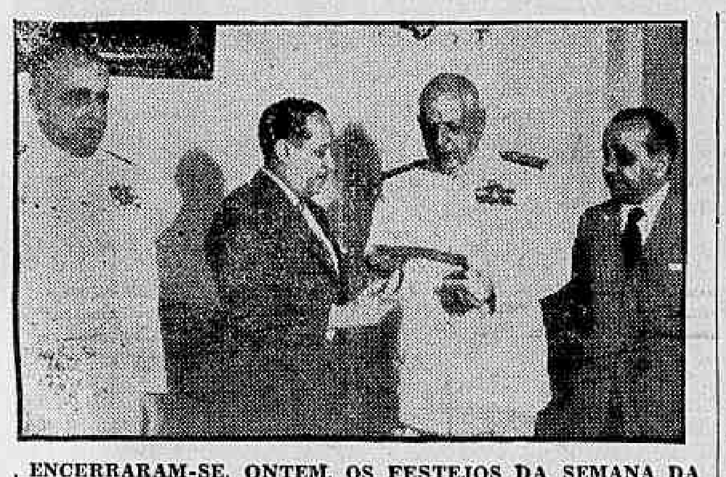

ENCERRARAM-SE, ONTEM, OS FESTEJOS DA SEMANA DA ECONOMIA que, anualmente, é comemorada nos últimos dias de outubro e, êste ano, teve realce especial porque assinalou a passagem do "jubileu de prata" de uma jornada já tradicional na vida da cidade. Pela manhã, o Presidente da Caixa Econômica, almirante Augusto do Amaral Peixoto, foi recebido pelo Ministro da Marinha, almirante Mattoso Maia, a fim de agradecer a simpatia com que os altos chefes navais têm prestigiado a campanha da previdência nas guarnições das Fôrças de Mar. Ressaltando o detalhe de que a Semana da Economia de 1958 é a 25.ª celebrada sem interrupção, o almirante Amaral Peixoto entregou ao ministro Mattoso Maia uma plaqueta comemorativa da efeméride, e, com a assistência do sr. Raul Más, Gerente da Agência Almirante Tamandaré, ofereceu outras lembranças aos almirantes Macedo Soares, Secretário-Geral da Marinha, Ary dos Santos Rongel, Diretor do Arsenal de Marinha e Berlino Dutra, Subchefe do Estado-Maior da Armada. Como intérprete da Marinha, o almirante Mattoso Maia reafirmou que não haverá solução de continuidade no apoio às iniciativas da Caixa Econômica, principalmente porque tôdas têm como objetivo o interêsse da coletividade. Por último, o almirante Amaral Peixoto (foto) passou às mãos do Ministro da Marinha o prêmio instituído pela Caixa Econômica para o melhor cadete naval.

Chipre preocupa o Govêrno britânico

LONDRES, 31 — (UPI-DC) — O Ministro do Exterior, Selwyn Lloyd, manifestou hoje a esperança de que a Grécia reconsidere a sua decisão de não participar da conferência de mesa-redonda sôbre Chipre.

Falando aos estudantes da Universidade de Londres, disse o Ministro que o Govêrno britânico está disposto a discutir emendas a seu plano de associação provisória para a Ilha, bem como quaisquer outras propostas. Indicou ainda Lloyd que a Grã-Bretanha, aceitará que o Secretário-Geral da OTAN, Paul-Henri Spaak, seja o presidente da conferência, da qual participaria também o arcebispo Macários, líder dos cipriotas de origem grega.

TERRORISMO

Fôrças de segurança britânicas encontraram, hoje, o cadáver — crivado de tiros — de um civil britânico de 17 anos de idade, com o qual se elevou a cinco o total conhecido de vítimas de atos de violência ocorridos em Chipre nas últimas 24 horas.

O cadáver do jovem, filho de um soldado britânico, foi achado na rodovia que liga Famagusta, na Chipre oriental, ao acampamento de repouso militar de "Árabes Doreeas".

ATUAÇÃO DA EOKA

Dois soldados britânicos e dois cipriotas gregos pereceram, desde a manhã de ontem, em outros atos de violência.

A morte do jovem é a primeira que ocorre desde que a organização clandestina grego-cipriota EOKA ofereceu, ontem, à noite, nova trégua à Grã-Bretanha, "se a Grã-Bretanha estivesse disposta a por fim a violência, de sua parte".

A proposta foi feita pelo dirigente da organização clandestina, coronel George Grivas, que suspendeu três tréguas anteriores na ilha para continuar sua luta de guerrilhas a favor da "união com a Grécia" e da expulsão dos britânicos desta base do Mediterrâneo

DELINQUÊNCIA JUVENIL NA INGLATERRA

LONDRES 31 (FP-DC) — O sr. R. A. Butler, ministro do Interior, declarou hoje na Câmara dos Comuns, que o aumento da delinquência juvenil vem tomando «graves» proporções, mas que se opõe a qualquer modificação do Código Penal bem como do conjunto de leis e decisões de jurisprudência quanto aos menores.

Assim recusou-se a dar atendimento a vários deputados conservadores, que reclamavam fôsse novamente posta em prática a chibata de nove pontas, vulgarmente denominada «gato de sete caudas».

REEDUCAÇÃO

Em compensação, anunciou o ministro do Interior um programa de construção de prisões modernas bem como a ampliação do sistema de reeducação e readaptação em liberdade. Para lutarem contra a multiplicação dos «play-boys» (aqui denominados «teddy-boys»), os juízes e diretores de casas de reeducação terão o poder de agravar ou prolongar as penas previstas.

CRIMINALIDADE AUMENTOU

A criminalidade na Grã-Bretanha é hoje de 50% mais do que antes da guerra tendo aumentado de 13% de 1956 a 1957. Para esta capital o aumento de 1956 a 1957, foi de 19%, indicou o sr. Butler.

BANCO PROLAR
Juros de 3 a 7%
Aberto ininterruptamente até às 17 horas
RUA SETE, 99

AMERICO BRASILICO
ADVOGADO
Causas cíveis e criminais — Av Presidente Vargas, 435 — 6º andar — sala 603 — Tel.: 23-0932 ou 38-7081

DE GAULLE MANDOU SOLTAR MIL REBELDES ARGELINOS

Adotada pela 2a. vez uma decisão similar

ARGEL, TÚNIS e PARIS, 31 — (UPI-FP-DC) — O general Charles De Gaulle assinalou hoje a véspera do quarto aniversário da guerra argelina, ordenando a libertação imediata de 1.000 pessoas detidas como presos políticos na Argélia.

A ordem foi anunciada aqui e em Argel num breve comunicado, que diz simplesmente: «O Chefe do Govêrno acaba de ordenar a libertação de 1.000 pessoas internadas nos centros de detenção na Argélia».

PRESOS POLÍTICOS

Os líderes militares da Argélia ainda não fizeram comentários a respeito, mas sabe-se que os 1.000 prisioneiros a serem postos em liberdade são mais propriamente presos políticos do que prisioneiros de guerra.

A ordem dada hoje pelo general De Gaulle também assinala a segunda vez a que o govêrno francês adota uma decisão similar sôbre os prisioneiros argelinos, desde que o general assumiu o poder.

A 14 de julho — Dia da Bastilha — o Q. G. das fôrças francêsas na Argélia anunciou que perto de 2.800 muçulmanos tinham sido postos em liberdade entre 13 de maio, data da revolta na Argélia que terminou com o retôrno de De Gaulle ao poder, e a data da festa patriótica francesa.

APÊLO AOS REBELDES

O vice-presidente do «govêrno provisório da República Argelina», sr. Krim Belkacem, em entrevista concedida ao jornal «Al Anal», órgão oficial do Neo Destour, fêz um apêlo aos combatentes argelinos por motivo da data de primeiro de novembro, quarto aniversário da revolução, declarando notadamente: «Peço aos corajosos combatentes do exército de libertação nacional que prossigam a luta até os últimos limites. A Argélia não está mais sozinha na luta. Os chefes do grande «Maghreb» árabe e os seus povos estão ao lado da Argélia, da mesma forma que os povos árabes e todos os países amantes da liberdade. Depois de quatro anos de combate contra um colonialismo que não tem sabedoria nada mais podemos fazer do que repetir o juramento de prosseguir a luta até a vitória final. Esperamos que a guerra termine por ocasião das comemorações do quinto aniversrio da revolução».

GOVÊRNO DE INTEGRAÇÃO NACIONAL

CARACAS, 31 (UPI-DC) — Os partidos políticos Ação Democrática, COPEI e União Republicana Democrática subscreveram um pacto no qual se comprometem a estabelecer um govêrno de integração nacional, embora cada partido fique em liberdade para designar seu próprio candidato à Presidência da República.

Os pontos básicos do documento incluem a defêsa da constitucionalidade e o direito de governar, conforme o resultado eleitoral do pleito assinalado para 7 de dezembro, mediante um govêrno de união nacional, que contará com um programa mínimo comum.

VOTO UNITÁRIO

O documento proclama que cada organização política fica em liberdade para lançar seus próprios candidatos à Presidência e ao Parlamento. Todos os votos a favor das diversas candidaturas serão considerados como votos unitários.

Os partidos se comprometem a realizar uma campanha eleitoral de afirmação dos próprios candidatos e programas, mas lutarão para que não haja uma campanha inteiramente personalista, a fim de manter um clima de cordialidade.

MONOLULU EM ROMA

ROMA — O "príncipe" Monolulu veio especialmente de Londres para assistir à eleição do Papa e misturou-se à compacta massa popular na Praça de São Pedro, despertando a atenção de todos pela singularidade de seus trajes. — (Foto Intercontinentale-DC).

AVISO AO PÚBLICO
23-7171
O NOVO TELEFONE DA LIGHT
A partir das 14 horas de hoje, dia 1.º de novembro, o telefone-chave 23-8181 — do "PABX" das Companhias abaixo será mudado para: 23-7171, permanecendo sem alteração os números dos ramais e as linhas diretas constantes das listas de assinantes da C.T.B.
CIA. DE CARRIS, LUZ E FÔRÇA DO RIO DE JANEIRO, LTDA.
SOCIÉTÉ ANONYME DU GAZ DE RIO DE JANEIRO

SPRINGHILL AGUARDA NOVO MILAGRE

SPRINGHILL (Nova Escócia), 31 — (FP-DC) — Nesta localidade, aguarda a multidão um novo milagre, ao passo que as equipes de socorro estão trabalhando, sem desfalecimento, na abertura de um caminho através dos 150 metros de rocha e destroços, que ainda restam por explorar, nos 4.300 metros da mina que ruiu e de uma de cujas galerias já foram retirados doze sobreviventes.

Segundo o diretor-adjunto dos serviços de socorro, sr. Frank Doxey, ainda haveria "fraca esperança" de serem encontrados outros sobreviventes entre os mineiros que estão soterrados há uma semana, na galeria número dois. Três equipes estão trabalhando ininterruptamente, em três direções diferentes.

A primeira equipe, usando máscaras contra gás, avançou 40 metros ontem, mas uma outra equipe, prejudicada pelo pêso do aparelhamento para respiração, vai avançando mais lentamente.

Na superfície, a entrada da mina está quase deserta, visto como se dispersou a multidão que na noite passada aguardava um novo salvamento.

A direção da mina afirmou que os trabalhos de salvamento ainda durarão vários dias.

Enquanto isso, emocionantes cenas ocorrem no hospital, onde as pessoas e os filhos dos sobreviventes salvos se entregam à natural expansão de um inacreditável júbilo.

Dr. Samuel Mac Dowell
CLINICA MEDICA
Praça Mahatma Gandhi 2
EDIFICIO ODEON — 6º AND. s. 62
Terças e Sextas das 6 às 19 horas
Telefone: 22-3420

Chatô é o mais rápido diz jornal português

LISBOA, 31 — (UPI-DC) — Um articulista do importante «Diário de Notícias» qualifica, hoje, de «o homem mais rápido do mundo» o Embaixador do Brasil em Londres, sr. Assis Chateaubriand.

Sob o título «Um homem singular», o escritor explica como o embaixador Chateaubriand pode estar, em determinado momento, num continente longínquo e, pouco depois, junto a uma pessoa num lugar remoto.

SINGULAR E CÓSMICO

"Conheci, há anos, êsse homem singular e cósmico, verdadeira e admirável fôrça da natureza" — diz o articulista.

Acrescenta:

"Logo que os astros nos sejam acessíveis, êsse brasileiro de vinte fôlegos e outros tantos talentos diferentes — industrial, jornalista, colecionador de arte, político, mecenas, embaixador — êsse homem que dispõe, entre outros, do dom da ubiquidade, já lá terá instalado trinta e quatro jornais planetàriamente associados, duas estações de rádio, duas televisões, um museu, dois palácios, pelo menos, duas carreiras de aviões e ninguém mais o agarrará, senão de "Sputnik".

"Inteligência onímoda, êsse excepcional criador de vida, que escreve, entre as nuvens, artigos de polêmica, de arte ou de finanças, e compra, no mesmo dia, quadros em Nova Iorque, prédios na Itália, castelos na Turaine, assina o expediente em Londres e dorme, à noite, em São Paulo, descobriu a arte secreta de confundir num só os dois momentos — o da chegada e o da partida.

"Êle nunca parte, chega. Mas, também, nunca chega, parte..."

PODE SER MAIS EFICAZ A VACINA SALK

HOUSTON, Texas, 31 (UPI-DC) — O dr. Joseph L. Melnick, conhecido virologista, declarou que a vacina Salk poderia tornar-se 100 por cento mais eficiente, caso fôssem elevados os seus níveis de produção. «A poliomielite ainda não acabou por causa da apatia de certas pessoas e devido à eficácia incompleta da vacina», disse Melnick, da Escola de Medicina da Universidade de Baylor.

Acrescentou que a vacina atualmente em uso satisfaz as exigências do Serviço de Saúde dos Estados Unidos, mas apesar disto, ainda não é tão eficaz quanto poderia ser. Assinalou que, se o fôsse melhorado o seu tipo, os fabricantes do medicamento «poderiam ficar com um grande estoque de vacina de baixa potência».

Por causa da Jordânia R. A. U. ameaça Israel

JORDÂNIA e CAIRO, 31 — (UPI-FP-DC) — A República Árabe Unida advertiu hoje que está disposta a ir à guerra no caso de um ataque de Israel contra a Jordânia. O Embaixador da URSS prometeu imediatamente depois apoio de seu país à RAU. A advertência foi feita em declarações aos jornais do Cairo.

Como se sabe, circulam rumores, oficialmente desmentidos, de que as fôrças da República Árabe Unida foram postas de prontidão como medida de precaução contra um ataque israelense contra a Jordânia. O Ministro de Estado Kamal Rifaat disse ao jornal «Al Gomhouria» que os árabes estão dispostos a lutar e que Israel «deixará de existir» se atacar a Jordânia.

ZONA DESMILITARIZADA

Em Jerusalém o sr. Valter Eytan, diretor-geral do Ministério dos Negócios Estrangeiros definiu hoje à tarde, na sua alocução semanal na Rádio Israelense, a posição "pessoal" tomada decentemente pelo presidente David Ben Gourion a favor da criação, sob os auspícios das Nações Unidas, de uma zona desmilitarizada na margem ocidental do Jordão, em território jordanense.

O sr. Eytan reafirmou a oposição formal de Israel à presença de tropas árabes estrangeiras na Jordânia e declarou que a posição tomada pelo primeiro ministro devia "reforçar a manutenção da paz".

ESTUDOS DA QUESTÃO

Funcionários do Govêrno dos Estados Unidos estudam os acontecimentos em Israel e na República Árabe Unida pois ambos os países se acusam mutuamente de terem desígnios sôbre a Jordânia, no caso da queda do rei Hussein.

Os funcionários norte-americanos se sentem inclinados a dar pouco crédito às acusações e contra-acusações israelenses e árabes e julgam que, na realidade, nenhum dos dois países deseja uma guerra, porém, que ambos temem que o outro esteja disposto a iniciá-la.

HUNGRIA ACUSA EUA

BUDAPESTE, 31 (UPI-DC) — A Hungria acusou os Estados Unidos de provocação e ingerência em seus assuntos internos, por ter enviado uma nota na qual pediu facilidades para que o Cardeal Josef Mindszenty pudesse sair do país e comparecer ao conclave dos cardeais.

Lazlo Gyaros, porta-voz do govêrno húngaro, declarou que a nota norte-americana foi «uma rude provocação e uma grosseira intervenção nos assuntos internos da Hungria». Acrescentou que o Departamento de Estado desenvolve uma constante política de ingerência nos assuntos de outros países.

Ao mesmo tempo, repetiu a alegação húngara de que Monsenhor Mindszenty, refugiado na Legação dos E. U. A. desde há dois anos, não pode sair do país porque foi condenado por alta traição e não cumpriu a pena.

SANITÁRIA
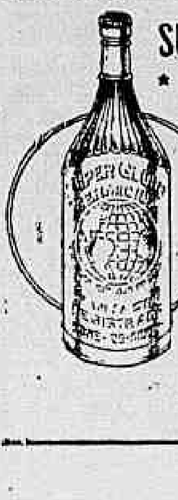
SUPER GLOBO
★ EM LITROS ★
Rio, Niterói, Juiz de Fóra, Belo Horizonte e cidades vizinhas
Cr$ 10,50, e demais cidades Cr$ 12,50, (sem casco)

Chiang aniversariou sob leve bombardeio

TAIPÉ, 31 — (UPI-FP-DC) — As baterias de costa comunistas chinesas canhonearam ligeiramente as ilhas de Quemói, hoje, enquanto a China Nacionalista celebrava o 72.º aniversário do presidente Chiang Kai-Chek.

Os vermelhos dispararam 328 projéteis contra as ilhas costeiras, na desembocadura do pôrto de Amói, até às 10 horas da manhã (GMT), segundo informa um comunicado do Departamento da Guerra. Isto significa uns 50 projéteis menos do que os disparados pelas baterias vermelhas durante o mesmo período de ontem.

MENSAGEM DE CHIANG

O generalíssimo Chiang Kai Chek, cuja Nação tem estado em guerras quase contínuas há 21 anos, passou o seu aniversário de hoje ao lado de sua família.

O Presidente da China Nacionalista tomou um pincel de tintas e, na mais antiga das línguas do mundo, escreveu uma nota a seu povo, exilado com êle na ilha Formosa.

Chiang Kai Chek pediu a seu povo que preste homenagem aos defensores de Quemoi em vez de homenagear o seu presidente.

CHEN CHENG ADVERTE

O general Chen Cheng, Vice-Presidente da República e chefe do Govêrno de Formosa, declarou hoje, em discurso proferido em subúrbio desta cidade, por motivo do aniversário do marechal Chiang Kai Chek, que os comunistas chineses estavam decididos a invadir as ilhas costeiras, como preliminar à "libertação" de Formosa e das ilhas dos Pescadores, acentuando: "Se êles fracassarem, recomeçarão depois".

Prosseguiu o general Cheng, considerado como o "homem forte" da chefia da administração, falando em reunião de notáveis chineses do estrangeiro: "Devemos preparar-nos para as dificuldades futuras. Devemos estar prontos para enfrentar os mais severos golpes dos comunistas, sempre que êles nos atacarem".

SUCESSO DO ARO-HULA

MIAMI — O inventor do aro-hula, novo brinquedo para grandes e pequenos, descobriu uma mina de ouro, já que vem causando tanta sensação como o "yôyô", há trinta anos. A febre do aro está se propagando pela América do Sul, como demonstram os carregamentos que estão sendo enviados pela Pan-American World Airways. Yolanda Lopez, aeromoça da PAA, descobriu no compartimento de carga de um cliper de passageiros várias coleções de aros-hula e, em Miami, onde foi colhida a foto, tentou aprender a dançar com o novo brinquedo.

IPASE — Divisão de Administração de Bens
EDITAL
O Chefe da Divisão de Administração de Bens do IPASE comunica, aos candidatos inscritos na concorrência para a venda dos 155 apartamentos do CONJUNTO RESIDENCIAL "JOÃO GOULART", em Benfica, que alcançaram de 1.220 pontos a 1.208 e não possuem financiamento para os apartamentos de 2 quartos, que poderão depositar a diferença entre o valor dêstes apartamentos e o seu financiamento, no prazo de 8 dias consecutivos, a partir da publicação do presente Edital no "Diário Oficial", em vista do decidido no processo de JOSE' PEDRO DOS SANTOS
O não comparecimento dentro dêste prazo, importará na desclassificação definitiva do candidato.
DCA, em 23 de outubro de 1958
GERALDO DE MEDEIROS CALAFANGE
Chefe

GRANDE HOTEL ESTORIL

VITÓRIA E. E. SANTO
O maior, o mais luxuoso e o mais moderno Hotel do Estado
End. Tel.: ESTORIL

INTERCAP
COMPANHIA INTERNACIONAL DE CAPITALIZAÇÃO
OUTUBRO DE 1958
COMBINAÇÕES SORTEADAS
/PU-AJV
JGX-UZX
ATV-XHY
RCY-HXW
SUCURSAL — RIO
AV GRAÇA ARANHA, 19
Sôbreloja — Tel 42-7080
ATIVO REAL DA INTERCAP: MAIS DE Cr$ 346 000 000 00

ASTROLOGIA

Não Viaje

HOJE, 1 — Impróprio para viajar e para tratar de assuntos relativos a finanças.

ACONTECERÁ HOJE AO LEITOR:

Seguem-se as possibilidades felizes ou não de hoje com horas e números promissores para os leitores nascidos em qualquer dia, mês e ano dos períodos abaixo:

PARA OS NASCIDOS:

ENTRE 22 DE DEZEMBRO E 20 DE JANEIRO (Capricórnio)

Probabilidades de êxitos em negócios; contratos vantajosos e notícias alvissareiras. 10, 14 e 15; 23, 32 e 42 (horas e números).

ENTRE 21 DE JANEIRO E 18 DE FEVEREIRO (Aquário)

Expectativa de um início de mês mais promissor; à tarde será de euforia. 7, 8 e 9; 34, 35 e 38 (horas e números).

ENTRE 19 DE FEVEREIRO E 20 DE MARÇO (Peixe)

Favorabilidade em todos os empreendimentos, disposição intelectual. 1, 10 e 20; 11, 31 e 91 (horas e números).

ENTRE 21 DE MARÇO E 20 DE ABRIL (Áries)

Dificuldades, imprudência e acontecimentos desagradáveis com outro sexo. 10, 17 e 31; 31, 54 e 57 (horas e números).

ENTRE 21 DE ABRIL E 20 DE MAIO (Touro)

Acontecimentos imprevistos, lucros inesperados, principalmente à tarde. 15, 17 e 19; 24, 38 e 37 (horas e números).

ENTRE 21 DE MAIO E 22 DE JUNHO (Gêmeos)

Preocupações, enganos e perigo de discussões com parentes ou vizinhos. A tarde será de negócios venturosos. 11, 20 e 21; 38, 47 e 46 (horas e números).

ENTRE 23 DE JUNHO E 22 DE JULHO (Câncer)

Realizações de sonhos passados e grande alegria. 16, 17 e 18; 54, 44 e 54 (horas e números).

ENTRE 23 DE JULHO E 23 DE AGOSTO (Leão)

Hoje será o seu grande dia. Pela manhã, escreva um lembrete, organizando o seu trabalho. 8, 15 e 17; 53, 60 e 71 (horas e números).

ENTRE 24 DE AGOSTO E 22 DE SETEMBRO (Virgem)

Encontros agradáveis e realizações auspiciosas. 13, 19 e 20; 81, 91 e 92 (horas e números).

ENTRE 23 DE SETEMBRO E 22 DE OUTUBRO (Balança)

As realizações femininas serão bem postas hoje; à noite serão de boas possibilidades nas reuniões sociais. 9, 10 e 15; 29, 31 e 42 (horas e números).

ENTRE 23 DE OUTUBRO E 22 DE NOVEMBRO (Escorpião)

Inflexibilidade e desinteligência conjugal. 17, 19 e 23; 71, 75 e 85 (horas e números).

ENTRE 23 DE NOVEMBRO E 21 DE DEZEMBRO (Sagitário)

Projetos favoráveis e resoluções vantajosas. Dia propício para negócios mobiliários e emprego de capitais. 10, 14 e 15; 37, 47 e 51 (horas e números).

AGENDA DIPLOMÁTICA — Comino Pollis

Barros Hurtado a Caminho do Rio

EM vias de seguir para o Senado onde merecerá a devida aprovação da Casa, o decreto nomeando o embaixador Moacir Ribeiro Briggs para chefiar a Embaixada do Brasil junto ao Vaticano.

10 dolares para o Ministro

A tese sôbre Ratificação de Tratados Internacionais do ministro José Sette Câmara (prefaciada por McGill) publicada em Toronto, Canadá, tem sido muito solicitada, quer na Europa quer na América.

Esgotada a publicação, o ministro Sette Câmara recebeu, em carta, a solicitação do livro, de um editor novaiorquino. Qual a surprêsa do subchefe da Casa Civil da Presidência da República ao receber, em troca, das depois da remessa, um cheque de 10 dólares, em pagamento à preciosa obra...

preferido em certos círculos, o que se elucidará com a volta ao Rio dêste diploma que se acha em Genebra.

DEIXARÁ Washington na próxima segunda-feira, dia 3, o Embaixador da Argentina naquela capital, sr. César Barros Hurtado, com destino ao Rio de Janeiro.

Interpelado pela imprensa sôbre o propósito de sua vinda ao Brasil, disse o embaixador que sua viagem se prende a assuntos particulares, (pois que aqui residiu longo tempo) mas que aproveitaria a sua estada nesta capital para tratar com o presidente Kubitschek e outras autoridades brasileiras assuntos referentes ao encontro do Comitê dos 21, a reunir-se na capital norte-americana, a 17 dêste.

Barros Hurtado regressará a Washington a 15 do corrente.

VÁRIAS

ESTÁ no Rio em férias, o vice-cônsul Admar Soares de Carvalho, do nosso consulado, em São Francisco.

Em Paris, o embaixador Carlos Alves de Souza fez a entrega das insígnias da Ordem Nacional do Cruzeiro do Sul, no grau de Oficial, ao escritor Blaiser Cendras autor de vários trabalhos sôbre o Brasil. O embaixador brasileiro foi à residência do escritor laureado fazer-lhe a entrega da venera por achar-se Cendras enfêrmo.

♦ De passagem rápida pelo Rio, o diplomata Lauro Escorel de Moraes, lotado na Chancelaria brasileira em Buenos Aires.

♦ A corrida para figurar dos quadros da representação do Comitê dos 21 em Washington já começou apesar de ser do conhecimento de todos a política de restrição de despesas adotada pelo Chefe da Nação. A próxima reunião do Comitê de Salvamento da OPA, a realizar-se no Itamarati, recrutará vários nomes de valor da Casa do Rio Branco, além de ex-Chanceleres.

ESTÁ no Rio o ministro conselheiro da Embaixada do Brasil em Washington (um dos mais brilhantes funcionários da carreira, diga-se de passagem) sr. Henrique Rodrigues Valle.

Notabilizou-se o diplomata em questão últimamente pelo discurso que proferiu durante um banquete promovido pela Câmara de Comércio, na cidade de Charlotte, Carolina do Norte, no qual rebateu alguns pontos do discurso do subsecretário de Estado, Roy Robottom.

Apesar de vir em férias a esta capital, acredita-se que o sr. Valle será removido para a Secretaria de Estado, tendo em vista a provável nomeação do ministro Mário Gibson Alves Barbosa para a Chancelaria brasileira em Washington.

A indicação do conselheiro Armando Sérgio Frazão para chefiar o Gabinete do chanceler Negrão de Lima, em substituição ao conselheiro Alfredo Teixeira Valadão, continua sendo o assunto

A missão diplomática do Brasil junto à Santa Sé, ao apresentar, recentemente, pêsames ao Sacro Colégio. — Na foto, vemos da esquerda para a direita, o sr. Deoclécio Redig de Campos (adido cultural); sr. Geraldo Eulálio do Nascimento e Silva (primeiro secretário) ministro José Augusto de Macedo Soares, Encarregado dos Negócios do Brasil junto do Vaticano; sr. João Hermes Pereira de Araújo (segundo secretário)

Falkenburg Acidentado
O Melhor da Sociedade Foi Cumprimentar Harry e Lúcia

SOCIEDADE — Jean Pouchard

A lourissima Beila Genauer é a principal atração da "Lua Até o Amanhecer", peça que está sucedendo no Teatrinho do Leme. Aliás, a peça em questão está fazendo um sucesso dos diabos

150 FIGURAS do nosso "Grand Monde" compareceram ao jantar que o ministro e sra. Walner ofereceram em homenagem ao sr. Harry Stone e a srta. Lúcia Burlamaqui, no salão de recepção da Embaixada dos "States". Foi uma prova insofismável do prestígio e amizade que desfruta o simpático "Embaixador de Hollywood" entre nós. A orquestra do Country animou o ambiente e o meu cadernin'to funcionou anotando: 1) O [illegible] d. João de Orleans e Bragança aconteceu com um [illegible] so enaltecendo o home[illegible]do e sua noiva. 2) A sra. Perle Mesta — que já retornou aos "States" — exibia todos os brilhantes que trouxe nesta sua viagem, despertando cobiça na maioria das senhoras presentes. 3) A sra. Bianca Janer também despertou comentários: exibia uma espalhafatosa flor vermelha nos cabelos. 4) Elegantíssimo o "diretório" branco da bonita sra. Lourdes Catão, que estava numa de suas grandes noites. 5) O azul pálido do vestido da sra. Evinha Monteiro de Carvalho também foi objeto de vários comentários: completava inteiramente o "chic" da loura sra. Carvalho. 6) Mais uma vez a princesa d. Fátima exibia o seu famoso colar de brilhantes. 7) Ainda entre os presentes: os marqueses D'Ajeta, embaixador e embaixatriz Manuel Rocheta, sr. e sra. José Willsomns, sr. e sra. Gustavo Magalhães, sr. e sra. Ricardo Jafet, sr. e sra. Leopoldo Modesto Leal, sr. e sra. Antenor Mayrink Veiga, sr. e sra. Tony Mayrink Veiga (Carmem com um penteado que mais parecia uma peruca), sr. e sra. Adolfo Cláudio Graça Couto, sr. e sra. Osvaldo Penido, sr. e sra. Victor Lage, sr. e sra. João Saavedra, sr. e sra. José Eugênio Macedo Soares, sr. e sra. João Augusto Miranda Jordão, sr. e sra. Fernando de Lamare, ministro e sra. Sete Câmara e muitos outros.

●

O CONHECIDO tenista Bob Falkenburg, num gravíssimo acidente com o seu automóvel, sofreu rutura do fígado. Até à hora que redigíamos esta notícia, o proprietário das sorveterias *Bob's* encontrava-se no Hospital Samaritano em estado desesperador.

●

DIA 6, sucederá no Copa uma recepção em homenagem ao sr. Juan José Guiraldes, presidente de "[illegible] Aerolíneas Argentinas", que estará na pista carioca.

●

AGRADEÇO aos colunistas estaduais as referências que fizeram nos seus jornais ao jantar que ofereci no "Fred's", um dia antes do "Desfile Bangu". "Merci" a todos.

●

A DIRETORIA do Country Club acaba de expulsar do seu quadro social o sr. Roberto Lacerda.

●

AMANHÃ, o sr. Didu de Sousa Campos estará comemorando devidamente a sua nova idade.

●

A SRA. Ruth de Almeida Prado não tem circulado ultimamente: adotou uma gata siamesa à qual dedica todo (ou quase todo) o seu tempo.

●

PARECE que desta vez terminou definitivamente o romance entre o sr. Francis Sousa Dantas Forbes e a sra. Maitê D'Orey.

●

NO próximo dia 16, o ministro Teixeira Lott estará estreando nova idade.

●

A SRA. Perle Mesta foi homenageada com um jantar ("vaquinha") no "Sacha's". Entre os presentes o príncipe e princesa d. João de Orleans e Bragança, sr. e sra. Arí de Castro, sr. e sra. Mário Osward, sr. e sra Viter Lage, sr. e sra. John Williams, sra. Ivone Lopes e outras.

●

LOGO mais, será inaugurada, no Iate Clube, uma Exposição de C[illegible] alusivos à "V Regata Buenos Aires-Rio". Trata-se de um concurso que dará ao cartaz mais original o prêmio de Cr$ 30 mil.

●

MUITO comentado na sociedade mineira o romance da graciosa srta. Vilma Morais, "Miss Belo Horizonte", com o sr. Hélcio Bicalho. Fala-se em casamento.

Um dos modelos que funcionaram na passarela do "Festival da Moda Matarazzo Boussac". Trata-se de uma estampada criação que foi a nota número um de mau gôsto no festival em pauta. O seu idealizador deve ser perito em fantasias para o reinado de Momo

●

O "VELHO-transviado" Baby Pignatary deverá chegar ao Rio amanhã, trazendo a loura Bárbara a tiracolo. Bárbara já estêve na pista carioca, exibindo-se como manequim em um desfile de Jacques Heim. Aliás, naquela ocasião, namorou quase todos os "piscina-boys" do Copa.

●

ESTE mês serão inaugurados os banhos de sauna no Fluminense.

●

O DINÂMICO sr. Joaquim Guilherme da Silveira — um dos pioneiros da indústria têxtil no Brasil — estará estreando nova idade dia 7.

●

A GLAMUROSA paulista June Locke, a partir do próximo dia 18, passará a chamar-se sra. Jorge Arruda. A cerimônia religiosa sucederá na Igreja Nossa Senhora do Carmo e o melhor da sociedade de São Paulo estará presente.

●

DIA 15, o "Tourbillon" de Zilco Ribeiro — que sairá do Copa dia 7 — estará funcionando como atração de uma noitada no Tênis Clube de Minas.

●

ONTEM, o aristocrático Ginástico Português comemorou com uma noitada de gala o seu 90º aniversário de fundação. Detalhes depois.

●

MAIS de dez colunistas sociais dos Estados estarão presentes à noitada beneficente em que apresentarei, no Golden Room do Copa, a minha seleção das "Dez Senhoritas Mais Elegantes do Brasil de 58". Estou certo de que êste será o maior acontecimento do ano.

●

POR hoje é só. Até já com "A Continental na Sociedade". (A minha festa das "Dez Senhoritas Mais Elegantes do Brasil", será um [illegible] muito [illegible]. Aguardem). — Tchau.

A pernambucana Sônia Maria Campos — que ontem chegou ao Rio com quatro malas e dez pacotes — quando de sua circulada em Londres, visitou os estúdios cinematográficos da organização RANK, onde foi feito êste flagrante da representante do Brasil no concurso de "Miss Mundo", em companhia da bonita estrêla Anne Heywood

DISCOS — Alberto Rêgo

Murilinho, o Intérprete

Murilinho, que estreou em discos Sinter

EM QUASE todos os países há cantores que alcançaram grande notoriedade antes como intérpretes do que como possuidores de boa voz. Os exemplos são inumeros e ainda recentemente tivemos a oportunidade de ouvir, no Rio, Johnny Ray, possuidor de pequena voz, mas com uma interpretação que o levou ao sucesso no mundo inteiro. Dois veículos são propícios a êste tipo de artista: o cinema e o ambiente acolhedor de uma buate. E' dentro desta última característica que vamos encontrar Murilinho de Almeida, cantor da "boite" Sacha's, consagrando-o como o predileto da alta sociedade carioca.

A Sinter lançou recentemente um microssulco com o cantor do Sacha's, onde Murilinho canta músicas de Cole Porter, como "Get out of town", "Paris lives loveres", "You're sensational" e "I've got you under my skin" entre outras, acompanhado pelo conjunto de Cipó (notável em alguns solos). O que poderia dizer o cronista das interpretações de Murilinho, se êle antes de tudo é um intérprete? — o seu público o disco é recomendado incondicionalmente, pois está muito bem prensado. Para os outros é uma curiosidade ouvir aquêle que é quase absoluto como cantor das nossas noites elegantes. E mesmo para aquêles que sòmente gostam de grandes cantores torna-se original fazer o paralelo com outros intérpretes de Cole Porter.

Faixas mais apreciadas: "I love Paris" e "I love you Samantha" duas das músicas prediletas de Murilinho, utilizadas inclusive como prefixos de suas apresentações no Sacha's.

Lucrétia West canta Spirituals

NUM DISCO onde reúne as mais belas páginas da música norte-americana, como "Weepin'Mary", "Ride on King Jesus", "Wade in the Water", o impressionante "Roll, Jordan, roll" e "Sinner, please dont let this Harvest Pass" e outros espirituais que formam um conjunto de admirável beleza, a Westminster-Sinter lançou no mercado o meio soprano Lucretia West, hoje um grande nome nos meios artísticos da América do Norte.

Fazendo-se acompanhar de Jonathan Brice ao piano, da Orquestra Ligeira da gravadora e de um harmônico quarteto masculino, a cantora obtém com sua interpretação e com sua bela voz de meio soprano efeitos dignos de destaque principalmente nos números citados acima. Necessàriamente, porém, somos obrigados a fazer um paralelo entre ela e Marian Anderson que já gravou números idênticos. Do paralelo, já por si honroso, pois só lembrar o nome de uma Anderson constitui uma glória para qualquer meio soprano, Lucretia sai muito bem e certamente com o tempo (a primeira já está com idade avançada) poderá ainda tirar melhores efeitos de sua voz belíssima e segura, de uma clareza cristalina, em muito auxiliada pelos acompanhamentos e pela prensagem do disco, que recomendamos aos apreciadores dos "espirituals" negros.

Santos Ambrosianos

NOTICIAS procedentes de Milão informam que acaba de ser lançado pela Vox o disco "Canti Ambrosiani", Nesse disco estão incluídos muitos dos cantos litúrgicos cristãos, coligidos pelo sacerdote Giuseppe Biella, o criador da Polifínica Ambrosiana. O LP é importante, por que a obra de Giuseppe Biella é única e se não fôsse por êle não estaria ao alcance de todos o conhecimento daqueles cantos ambrosianos, partindo dos quais a música sacra teve difusão e impulso no Ocidente. Nas Confissões de Santo Agostinho, lê-se que, no ano de 374, Santo Ambrósio, tomando o Bispado de Milão, introduziu na sua igreja a maneira de cantar os salmos e os hinos usada naquele tempo sòmente no Oriente, iniciando assim seus fiéis ao canto litúrgico. Monsenhor Biella coligiu tais cantos (alguns dos quais de autoria do próprio Santo Ambrósio) e cuidou da execução e da gravação dos mesmos, com tal escrúpulo que torna o citado LP uma das peças discográficas mais preciosas saídas nos últimos tempos. A Companhia Brasileira de Discos, que representa em nosso país a etiqueta Vox, já está tomando as devidas providências no sentido de lançá-lo no Brasil.

MADRUGADA — Mister Eco

Sabatinas

MANDA a praxe jornalística que retificação se faça no pé da coluna. A que vai a seguir, entretanto, tal a sua importância, há de abrir as sabatinas, a fim de que sejam evitadas possíveis dúvidas. No "couvert" de ontem, apareceu uma nota assim: "Sòmente em dezembro a inauguração do Senhórr Lanthos". Claro que houve lapso, pois o que se anuncia para inauguração em dezembro próximo é a nova "boîte" do Senhórr Lanthos o qual, se acabou com a caveira de burro do bar do Plaza com o seu vitorioso "Hi-Fi", pretende fazer o mesmo com a "boite", localizada nos fundos do hotel, ou seja, na Rua Prado Junior. E o Augusto, Sóbrio e Necessário Mister apressa-se em fazer a retificação porque, como sabeis, Senhórr Lanthos foi inaugurado — e como exímio bailarino — em priscas eras que bem longe vão. Senhorr Lanthos ser hoje senhórr muito ricas e não usar mais aspirinacáfia.

♥

A PRESENÇA de Dolores Duran no Little Club está lotando — salvo seja — tôdas as noites o simpático barzinho do Bêco das Garrafas, constituindo problema conseguir-se mesa. Noites atrás, três casais dançaram mesmo na calçada, enquanto o porteiro deixava a música sair. E, ainda que pareça incrível, não jogaram garrafas — nem outras "cositas" — lá de cima.

♥

EM TEMPO: "Priére Paienne" de Jacques Brel, é a canção que deve ser pedida a Dolores Duran.

♥

PARECE desfeita a ameaça que pairava sôbre o Fred's, de uma possível apresentação do embolerado Gregório Barrios, de tantas andanças nestes brasis amados, salve, salve. "Seu" Frederico, se retrocedeu, demonstrou perfeito conhecimento dos assuntos atinentes a bombas e congêneres. E Mister Eco escreve parece porque, já quinta-feira próxima, a "boite" Fred's fará estrear mais uma atração internacional com "Yori e seus Astros Havaianos", destacando-se Miriko Perabe, dos quais não se têm referências mas que devem ser bem melhores que o lamuriento Dom Gregório, um chato, como sabeis.

♥

CELINHA Alves, gracioso meio-quilo de "lady-crooner" é agora das noites borboleteantes do Ma Griffe, onde Bola Sete — o legítimo — faz diabruras na viola eletrônica. E Fernando — não o Lobo que êsse é de pescar no Calypso, mas o dono da casa — faturando que é uma beleza.

♥

"AU BON Gourmet", sem dúvida, reune, no momento, um verdadeiro timaço de boa música. Não bastassem os excelentes conjuntos comandados por Carlinhos e Zé Maria, o quarteto de Moacir Peixoto, madrugada alta, dá recitais de "jazz" de fazerem Ivan Lacerda de Menezes passar da categoria do "primo cantor". Vez por outra, a música de "Au Bon Gourmet" recebe também a valiosa colaboração do trombone invisível de Lúcio Rangel. Muito bom também e o "crooner" Billy Davis. Aquêle microfone também é o que existe de superior em matéria de fann.

♥

COM OU sem censura o môço está querendo é brilhar nos reflexos alheios. O Augusto, Sóbrio e Necessário Mister já caiu na esparrela, uma vez comparecendo ao seu — dêle — programa de televisão, mas não o fará novamente. O môço careca — por fora e por dentro — anda à cata de cartaz e, por isso, Mister Eco não lhe menciona o nome, o que importaria em satisfazer ao seu desejo de aparecer. Que continui no anonimato como sempre viveu. O resto Safo explica.

♥

MISTER Eco programou para amanhã, no suplemento dêste DC, o depoimento de Yeda Campos, môça que é das noites da Pigalle e vai fazer comédia com Dercy Gonçalves, e algumas palavras sôbre a luta entre o bem e o mal nos tempos modernos, que se desenrola lá prás bandas do Leme. Reservai os vossos exemplares.

YEDA CAMPOS

Depoente para amanhã

REGISTRO

EFEMÉRIDES

1501 — Descobrimento da baía de Todos os Santos, em Salvador, pela esquadrilha de André Gonçalves.

1549 — Instalações da cidade do Salvador, na Bahia.

1773 — Nasce, em Santos, Antônio Carlos Ribeiro de Andrada Machado e Silva.

1814 — Morre, no Rio de Janeiro, Manuel Inácio da Silva Alvarenga, poeta mineiro.

1837 — Nasce, em Minas Gerais, José Vieira Couto de Magalhães.

1880 — Morre, no Rio de Janeiro, o [illegible] estadista José Maria da Silva Paranhos, visconde do Rio Branco, cujo nome ficou ligado à promulgação da Lei do Ventre Livre.

1890 — Morre, em Santos, Júlio César Ribeiro.

1922 — Morre, no Rio de Janeiro, Afonso Henriques de Lima Barreto, romancista, autor de várias obras de sucesso.

ANIVERSÁRIOS

FAZEM ANOS HOJE:

SENHORES:

General Dirchamos Cavalcanti; Carlos Santos; Américo Melo; Nelson Saldanha de Oliveira; Costa Cotrim; Otávio Nascimento Brito; João Emílio Ribeiro; Frederico Chermont Lisboa; Paulo Coelho Neto; Alvaro de Figueiredo; Alberto Baltazar Portela; professor Magalhães Gomes; Gustavo Macêdo; Álvaro Oneti de Figueiredo; Bartolomeu Gomes; Ernesto Jancarelli; Antônio Andrade dos Santos; Expedito Quintas; Haroldo Pereira Viana; Rogério Herculano de Freitas e Nilton Ribeiro de Sousa.

SENHORAS

Dulce Soares de Oliveira; Maria Doralice Gomes de Azevedo; Rosa Bittencourt; Iara Silveira Lima; Sofia Ackermann; Rosa Mendonça Lima; Regina Maria de Brito Midosi.

MENINO

Anildo Lacerda.

NASCIMENTOS

ÁLVARO — filho do casal Haroldo Gomes-Ruth Gomes.

CASAMENTOS

Consórcio Manuel Caetano Bandeira de Melo-Otilia Joaquim da Silva — Realizou-se ontem o enlace matrimonial do sr. Manuel Caetano Bandeira de Melo-Otilia Joaquim da Silva. O ato civil teve lugar na Rua Almirante Tamandaré, 36, apartamento 703, no Flamengo com o comparecimento de numerosas figuras dos nossos meios sociais. Manuel Caetano Bandeira de Melo, jornalista militante, atualmente chefiando o Serviço de Documentação do DASP, recebeu ainda em sua residência cumprimentos de amigos e companheiros de imprensa e da repartição em que trabalha. Realizou o ato civil o juiz Paulo Cunha da 4a. Circunscrição do Registro Civil, tendo sido testemunhas o sr. Antônio Duarte e sra. Neusa Lima Duarte.

CONCERTOS

Hoje — Audição da classe de Canto Coral da E. N. de Música. Às 17 horas.

Segunda-feira, 3 — Violinista Leon Alcalay. Teatro da Maison de France, às 21 horas.

Segunda-feira, 3 — Pianista Nilze Kruse. Teatro da Mesbla, às 21 horas.

Sábado, 7 — Pianista Frederico Egger, Hotel Glória, às 21 horas.

Domingo, 8 — Orquestra Sinfônica Universitária. E. N. M., às 21 horas.

RECITAL

O soprano Elza Muniz dará um recital hoje, às 21 horas, na sede da Casa do Pôrto, à rua Afonso Pena, 39.

DIPLOMÁTICAS HOMENAGENS

SRA. IAIÁ SILVEIRA — Pelo transcurso do seu natalício, hoje, a Associação das Donas de Casa reunirá em sua sede, na rua Delgado de Carvalho, 21, às 17 horas, as suas amigas e associadas a fim de prestar uma homenagem à sua presidente.

RECEPÇÕES

CASAL ANTONIO MARIZ — O sr. Antonio Mariz e a sra. Edméa da Conceição Mariz no ensejo do transcurso do 15.º aniversário de seu filho Jorge Mariz, oferecerão hoje, em sua residência, uma recepção às pessoas de suas relações de amizade.

DOENÇAS DA PELE
Sífilis Câncer Eczemas Verrugas Espinhas Queda do Cabelo Furúnculos etc
Dr. Agostinho da Cunha
Assembléia, 73 Tel 42-1155 e 45-1318 Das 16 às 19 horas

RÁDIO E TV — Nestor de Holanda

Notas de Sábado

JÁ ESTÁ funcionando, em caráter experimental, a Rádio Rural, uma organização do Serviço de Informação Agrícola, órgão do Ministério da Agricultura, cuja direção é confiada a nosso confrade José A. Vieira. Atuando em três períodos diários — isto é: das 7 às 9 — às 11 às 13 e das 20 às 22 horas — a nova emissora opera com dois transmissores de ondas curtas, em 6.065 quilociclos (onda de 49 metros) e 15.105 quilociclos (onda de 19 metros e 86 centímetros). E já na próxima segunda-feira ela estará dando início a horários experimentais em caráter regular, transmitindo, diàriamente, das 7 às 9 e das 17 às 19 horas.

É iniciativa que merece todo o apoio, tanto das autoridades competentes como da imprensa em geral. Essa estação poderá prestar grandes serviços ao país, orientando o homem do campo e por conseguinte, sendo de valiosa utilidade às populações rurais de todo o país.

E mais ainda conta no empreendimento no saber que a direção da Rádio Rural acaba de ser entregue a homens de rádio e jornal, dos mais competentes, tais como Carlos Buhr (superintendente) Mário Augusto (Chefe da Programação), Oranice Franco Osmar Ribeiro, Newton Costa, Alvaro Gonçalves, Gildo Caldas, Caetano Paris e outros além de José Salazar (encarregado da Secretaria e Relações Públicas da emissora).

CLARO que a emissora do trabalhador devia dedicar todos os seus horários às classes trabalhadoras do país e não confiar seus microfones a bobocas, Fausto Guimarães e um deles. De qualquer maneira os bancários já têm seu programa na Rádio Mauá cuja transmissão é feita aos sábados às 18.30.

JAIME Costa [illegible] às 22.25 na TV-Tupi, no "Teatro de Comédia". À frente de grande elenco dirigido por Maurice Sherman, o veterano e popular ator estará representando "A morte do caixeiro viajante" de Arthur Miller em tradução de Luís Jardim.

A ÓPERA "Fausto", de Gounod será transmitida a partir das 21 horas pela Rádio Roquete Pinto. Comentários a cargo de Maria Henriques.

DELA Rádio Ministério da Educação, às 20 horas, um concêrto da Associação de Canto Coral, no qual será apresentada a "Missa de São Sebastião", de Villa-Lobos.

DIRETAMENTE de Caxias, a Rádio Nacional estará transmitindo a partir das 22.10 o programa "Um milhão de astros", animado por Paulo Gracindo. Emilinha Borba e Vicente Celestino serão convidados especiais.

MAURICIO Quadrio realizará o "Quatro séculos de ópera" às 21 horas na Rádio Ministério da Educação.

O DIA de Finados será o tema de "Mulheres inesquecíveis", programa de Iris Carvalho de Mendonça, às 13.05 na PRA-2.

NA ROQUETE Pinto, dois programas de Ildelindo de Carvalho: "Comédia musical" às 17 horas e "Música de filmes", às 17.30. Este último apresentará a trilha sonora do filme "Anastasia" e o outro oferecerá composições de Franz Lehar e Oscar Strauss.

D... FINALMENTE amanhã no Suplemento do DC encontrarão o broto Celinha Alves falando até [illegible]

HOJE, NA TELEVISAO

CANAL 6 — 11.50: Colégio do ar; 12.20 Sugestões musicais; 13.30 Tele-reportagem; [illegible] 14.18 Bar de Melodias; 14.38 Hipódromo [illegible] 15.08 [illegible] 17.30 Sessão de cinema [illegible] 19.30 Os melhores da semana; 20 Reporter Esso; [illegible] 21.05 Ai Noite; 21.25 Ai vem dona Isaura [illegible] 22.15 Teatro de Comédia.

CANAL 13: Em virtude de haver sido mudada a programação da TV-Rio e de a direção da mesma emissora não ter tido a gentileza de comunicar as modificações à imprensa, continuamos sem poder divulgar horários de programas do Canal 13. Assim permaneceremos até que a direção da TV-Rio corrija sua opinião em relação à imprensa.

Penta de...

(Conclusão da 9a página)

peonato. Quem vencê-la tem meio caminho andado para o título. O Fluminense promete barrar as pretensões do Flamengo.

Arremêsso do Pêso — Alcides Dambrós e Nadim Marreis lutarão pelo primeiro pôsto. Muito dependerá de sorte nos arremessos.

Arremêsso do Dardo — Valter Almeida do Vasco, possível vencedor certo. O Flamengo tem Luís Marcelino Correa, que não está em condições e Manoel Rozindo, que poderá brilhar mas nunca tirar de Valter a primeira colocação).

Salto em Distância — Talvez a participação de José Teles modifique o panorama da prova. No Troféu Brasil, êste atleta não foi muito feliz. Ari Façanha de Sá, Renato Nascimento e Ailton Conceição têm iguais condições para a colocação individual.

Salto em Altura — Reinaldo de Oliveira poderá repetir o feito do último Troféu Brasil. Silvio Moreira (Vasco), pode acertar e vencer a prova. Tem-se como certa a presença de José Teles nesta prova. Se saltar, tem boa chance.

Edson pediu...

(Conclusão da 9a página)

rio financiamento para seguir na próxima têrça-feira para a concentração na cidade paulista de Águas de S. Pedro.

EDSON CONFIRMA: EM 1959, NO CORINTIANS

Em palestra com a nossa reportagem Edson afirmou que aceitará o convite do Corintians para disputar no próximo ano o Campeonato Paulista de Basquete.

— Êste convite data de 1957, antes da minha viagem a Moscou. Não aceitei naquela época por estar servindo ao Exército e prêso ao meu curso de Educação Física. Em 1959 estarei em condições de transferir-me para a capital paulista e finalmente jogar pelo Corintians.

Sôbre a propalada notícia de que já tinha assinado a transferência, Edson foi categórico:

— Nada assinei ainda.

BELA GUTMAN NO F. C. DO PÔRTO

LISBOA, 31 — O F. C. do Pôrto resolveu contratar o húngaro Bela Gutman, residente em Viena, para treinador do seu quadro principal, cargo que se encontra vago com a demissão do brasileiro Oto Bumbel. O "Mundo Desportivo", que dá essa notícia, acredita que será proposto a Bela Gutman um contrato por duas temporadas. Também — segundo o "Mundo Desportivo" — se as negociações fracassarem com o treinador húngaro, o F. C. do Pôrto tentará contratar o treinador brasileiro Oto Vieira.

Portuguêsa...

(Conclusão da 9a. pág.)

entendem-se às maravilhas, jogam com a bola no chão, praticam as deslocações no estilo mais moderno e tem em Sabará e Lua artilheiros respeitáveis e perigosos. Tudo isso, somado permite antever uma partida muito dura para logo mais.

AS EQUIPES

Norival Lorenzi (sem segrêdos) já escalou a sua equipe enquanto Gradim continua mantendo segrêdo quanto ao setor onde Barbosa é problema e não ficou decidido (ao que dizem) quem o substituirá. Apesar disso as duas formações deverão apresentar as seguintes (prováveis) constituições:

VASCO: Barbosa (Miguel), Paulinho e Belini; Écio, Orlando e Coronel; Sabará, Teotônio, Delém, Rubens e Pinga.

PORTUGUÊSA: Antoninho, Flodoaldo e Juvaldo; Niraldo, Russo e Tião; Barbosinha, Lua, Sabará, Macalé e Ronald.

Barbosa...

(Conclusão da 9a página)

não treinou bem e será uma atração para a partida.

ESCALAÇÃO

Com fundamento no noticiário da semana, é possível afirmar que o Vasco alinhará Barbosa (Hélio ou Miguel), Paulinho e Belini; Écio, Orlando e Coronel; Sabará, Teotônio, Delém, Rubens e Pinga.

APARECEU O FLAMENGO PORTUGUÊS

LISBOA, 31 (UPI-DC) — O "Mundo Esportivo" descobriu, finalmente o Flamengo de Lisboa — um grupo de sapateiros esportistas de Alvalade.

O jornal esportivo publicou uma foto do time e, sob ela, o seguinte: "Na nossa tentativa "detectivesca" de descobrir o Flamengo de Lisboa fomos dar com o modestíssimo Flamengo Atlético de Alvalade, numa oficina de sapataria da avenida de Roma. Um dos oficiais (dirigente do clube), o sr. Afonso Bernardes dos Santos — mostrou-nos as 17 taças já conquistadas. Os quatro delas valiosas. Os sapateiros presentes (todos êles sócios do clube pagando um escudo e cinquenta centavos por mês) a princípio julgaram que o Flamengo que o sr. Afonso (não conhecem o homem) foi propagar no Brasil fôsse o seu. Um dêles teve esta saborosa piada: "Aquilo é de português de tamanco é capaz de ser conosco"".

"ZIZINHO TEM SIDO UM PÊSO MORTO NO ATAQUE"

S. PAULO, 31 (Sport Press) — Num comentário divulgado em sua edição de hoje, sôbre a produção do ataque do São Paulo F. C., e particularmente sôbre Zizinho, entre outras considerações, a "Gazeta Esportiva" diz o seguinte: "Grande jogador no passado, um dos maiores craques do futebol brasileiro, em todos os tempos, parece ter chegado ao ocaso de sua carreira. Não tem sido o meia que carece o S. Paulo. Quase sempre parado, jogando muito mais como médio do que como meia, vivendo de alguns lançamentos, nos quais é realmente mestre, mas sem ameaçar, porque raramente penetra, Zizinho tem sido um pêso morto no ataque tricolor".

Delegações...

(Conclusão da 9a. pág.)

xima, tôdas as delegações estrangeiras terão chegado.

PROGRAMAÇÃO DE ABERTURA

O III Campeonato Sulamericano de Volibol será inaugurado na noite do dia quatro. Na ocasião haverá o desfile de tôdas as delegações participantes; hasteamento as bandeiras dos países inscritos no certame; e exibições de estudantes peruanos que oferecerão ao público números de danças típicas e muitas canções.

O engenheiro Manoel Brizola, Governador do Estado, proferirá um discurso naquêle dia dando por inaugurado o certame.

BRASILEIROS TREINAM

Os integrantes da seleção brasileira comandados pelo técnico Sami Mehlinski, têm treinado diàriamente e já se mostram perfeitamente adaptados às condições de clima da capital gaúcha.

Indústria inglêsa lançará novidades

(Conclusão da 4a. pág.)

wey Chemical Company Ltd.," 356 Evelyn Streen, Londres, S. E. 8 Inglaterra.

* * *

CONTROLANDO A FADIGA DO METAL

A fadiga do metal, a dor de cabeça constante dos fabricantes de aviões pode-se tornar menos comum, graças a um novo aparelho criado pelos cientistas dos laboratórios Wayne Kerr, da Grã-Bretanha, que permite a inspeção constante da vibração que ocorre nas diferentes partes do avião e, consequentemente, a presença da fadiga do metal e o rompimento das peças estruturais, tanto em vôo como em terra.

O instrumento dá esperanças de que a fadiga ou o enfraquecimento de qualquer parte dos aviões seja ràpidamente observada e registrada durante todo o tempo de serviço do aparelho. O instrumento baseia-se no princípio de que a frequência ou extensão das vibrações alteram-se inevitàvelmente em qualquer parte do aparelho, caso ocorra fadiga ou corrosão do metal. Nenhum dêsses defeitos — causadores de tantos contratempos na indústria aeronáutica — pode ser evitado pelos métodos normais de inspeção visual. Firma: — "Wayne Kerr Laboratories, Ltd., 3, Sycamore Grove, New Malden, Surrey, Inglaterra.

* * *

RECOLHIMENTO DE AMOSTRAS DE POEIRA INDUSTRIAL

Acaba de ser fabricado na Grã-Bretanha um aparelho para a medição da poeira industrial, tais como a fumaça de óxido de ferro desprendida em forma de gás quente, durante o processo de fundição de aço, e o pó fino ou grosso que acompanha as operações de esmagamento, moagem, peneiramento e outras, assim como também nas marmorarias. O aparelho foi projetado pela Associação Britânica de Pesquisas do Ferro e Aço, com sede em 11 Park Lane, Londres, W 1.

O aparelho possui uma sonda de aço inoxidável, de ponta muito aguda e que se coloca diretamente em frente da corrente de gás que contém a poeira. Recolhe-se uma amostra isoquinèticamente — isto é, a amostra penetra na sonda obedecendo à mesma direção e velocidade da corrente local do gás. Por êsse método consegue-se que o conteúdo de poeira da amostra represente exatamente a corrente do gás em determinado local.

A amostra do gás é então passada por um filtro e esfriada em temperatura abaixo do ambiente, em duas serpentinas, para que os líquidos corrosivos não se condensem. Duas bombas de palhetas, à prova de gás, paralelas, expelem a amostra do ar filtrado e esfriado através de um medidor de gás e velocidade, integrados. A massa do pó e da fumaça, na amostra do gás, é determinada pela repesagem do filtro e a concentração obtida pela divisão da massa pelo volume da amostra.

Para se calcular de maneira correta a média de recolhimento isoquinético das amostras, é necessário medir a velocidade e a temperatura dos gases na fonte. Isso se consegue colocando-se um tubo de Pitot e um elemento térmico revestido perto da ponta da sonda mas sem obstruí-la. Há tabelas simples que podem ser usadas para se verificar a média de recolhimento de amostras necessária, em relação à leitura do tubo de Pitot. Firma: "Longworth Scientific Instrument Company Ltd.," Thames Streets, Abindgon, Berkshire, Inglaterra.

Botafogo . . .

(Conclusão da 9a página)

não tiram os olhos de um grande resultado que poderia, entre outras coisas, apagar os aborrecimentos da última derrota, quando o time resistiu valentemente ao Bangu e só se deixou dobrar no final.

AS DUAS EQUIPES

Sendo também uma partida de boas perspectivas, Botafogo e Canto do Rio apresentarão as seguintes constituições:

BOTAFOGO: Ernani, Cacá, Domício e Santos; Pampolini e Ronald; Garrincha, Amarilio, Paulinho, Edson e Quarentinha.

CANTO DO RIO: Mauro, Sinval, Ricardo e Floriano; Ibaré e Dadoca; Caboclo, Pinheiro, Zequinha, Paulinho e Quincas.

LIVROS NOVOS

"LIQUIDO SINOVIAL" — Editado pela Livraria Atheneu, acaba de aparecer "Liquido Sinovial" (Valor de seu estudo no diagnóstico das doenças articulares), da lavra do dr. Jacques Houli, docente de Clínica Médica da Faculdade Nacional de Medicina e da Faculdade de Ciências Médicas; professor de Reumatologia da Escola de Pós-Graduação Médica; Chefe do Departamento de Reumatologia e Doenças Ósseas da 5a. Cadeira de Clínica Médica da Faculdade Nacional de Medicina. A obra é amplamente ilustrada, com diversas figuras em côres, ampla bibliografia e tabelas, uma das quais resumindo todos os dados numéricos da monografia, de modo a tornar mais útil o trabalho. O livro está sendo recomendado pelos editores a clínicos, cirurgiões, reumatólogos, ortopedistas, laboratoristas e, em especial, para o médico do interior. Sobrelevam, principalmente, o capítulo que trata da semiologia do derrame articular, onde são analisadas, com detalhes, as diversas características físicas do exame do líquido sinovial. Nele, a técnica da punção articular, de extrema simplicidade, é descrita, dizendo o autor que ela "pode e deve ser executada por qualquer clínico, guardados certos cuidados elementares de assepsia".

O carioca RECLAMA

NINHO DE AMOR

Moradores da Rua Santana, na Praça Onze de Junho, reclamam, por nosso intermédio, ao Chefe de Polícia, contra o funcionamento de uma casa suspeita, localizada no n.º 200 daquela via. Raro é o dia que ali não sai um escândalo provocado pelos seus frequentadores. Com vistas ao Chefe de Polícia.

O JOGO É AQUI

A fim de que haja um policiamento mais rigoroso contra o "jôgo de bicho" indicamos ao Delegado da DCD, locais onde aquela autoridade poderá fazer "batidas" proveitosas. O jôgo campeia livremente nas seguintes ruas: Emengarda, esquina de Silva Rabelo; Silva Rabelo n.º 153, e Conde de Bonfim esquina de Pareto. Vamos até lá dr. Péricles Machado de Castro?

SÉRIO PREJUÍZO

Moradores da Praia Vermelha pedem um policiamento permanente na rêde de esgôto instalada no Morro da Urca, pois no local existe uma favela, cujos moradores estão fazendo os referidos encanamentos de passagem. Tal fato está causando sérios prejuízos, pois com o trânsito constante sôbre os canos, êstes já se apresentam bem danificados. (Sociedade Amigos da Urca).

POLICIA DESAPARECEU

Famílias residentes na Rua José Higino, trecho compreendido entre Conde de Bonfim e Desembargador Isidro, na Tijuca, reclamam ao Delegado do 17.º Distrito Policial, que evite as cenas vergonhosas que ali se desenrolam. Casais se aproveitam da pouca iluminação do referido trecho e praticam atos atentatórios à moral, apesar da proximidade do 17.º DP.

REDUTO DE CAMELÔS

O Largo do Machado está transformado num verdadeiro reduto de "camelôs" sem contar com os batedores de carteiras que ali, sem qualquer policiamento, encontram grande campo de ação. À noite, os mais variados objetos são vendidos. O local preferido é a entrada da Cia. Carris Luz e Fôrça do Rio de Janeiro. Providências devem ser tomadas pelo Diretor do Departamento de Fiscalização Externa da PDF.

AS "MARIPOSAS" SE DIVERTEM

Verdadeiramente assombroso é o número de mulheres de vida fácil que, após as 22 horas, fazem "ponto" no Largo do Machado. Tal fato se prende à grande quantidade de hotéis suspeitos que existem nas proximidades.

FALSO FERIADO

Comerciários dos subúrbios queixam-se de que no dia 30 p.p., no centro da cidade, o comércio em geral estava com suas portas cerradas. Entretanto, em quase todo o subúrbio o funcionamento das casas comerciais foi normal. Infelizmente, a maioria dos negociantes suburbanos não foi solidária com a classe que anteontem festejou seu Dia.

A PREFEITURA NÃO LIGOU

Apesar das reclamações veiculadas por esta coluna, contra a existência de uma enorme pedra, defronte ao n.º 9 da Rua São Bento, nenhuma providência foi tomada pela Prefeitura para sua remoção. Várias são as reclamações que nos chegam neste sentido, pois a pedra é tão grande que impossibilita aos veículos encostarem naquele local.

ATÉ PARECE INCÊNDIO

O leitor, à primeira vista, pensará que se trata de um incêndio, mas é apenas a fumaça da chaminé da lavanderia do Hospital Getúlio Vargas, que está causando sérios transtornos aos moradores da Circular da Penha. Os grossos rolos de fumaça negra que dali se desprendem cobrem os moradores de fuligem. A direção do Hospital poderia dar um jeito na situação, colocando um filtro na chaminé.

Prestigie as sociedades de Amigos dos Bairros

Seu talão vale um milhão. Exija comprovantes de suas compras. Quando comerciantes negarem o seu fornecimento, recorra às Coletorias da Prefeitura, espalhadas por tôda a cidade. (Contribuição do DC à Secretaria Geral de Finanças da Prefeitura).

Queixas e reclamações para esta seção deverão ser remetidas para o Departamento de Promoção e Vendas do DIARIO CARIOCA — Av. Rio Branco, 25, 2.º s. 207, ou através do tel.: 23-3662. De segunda a sábado às 9,05 hs. ouça pela Rádio Mayrink Veiga, em 1220 quilociclos, a transmissão das queixas aqui publicadas que são também remetidas às autoridades competentes.

IPASE — Departamento de Aplicação de Capital

EDITAL

"OPERÁRIOS PARA BRASILIA"

"O IPASE está selecionando bombeiros e eletricistas de construção civil para suas obras de Brasília. Os candidatos devem apresentar-se na sede da Assessoria Técnica para Brasília, Rua Santa Luzia, 732, sala 813, nos dias úteis de 8 às 12 horas, munidos de carteira profissional e 2 atestados de boa conduta e aptidão técnica passados por firma do ramo".

Saudações

ASSESSORIA TÉCNICA PARA BRASILIA

FABIO ALVES RIBEIRO

APÓLICE EXTRAVIADA

Para os devidos fins e efeitos declaro haver-se extraviado a apólice n.º 569.171 emitida pelo INSTITUTO DE PREVIDÊNCIA E ASSISTÊNCIA DOS SERVIDORES DO ESTADO (IPASE), sôbre a minha vida, não havendo feito cessão nem transpasse da mesma apólice, da qual vou solicitar emissão da segunda via ficando o original dêsse mesmo título n.º 569.171 nulo para todos os efeitos.

Rio de Janeiro, 31 de outubro de 1958

DOMINGOS ALEXANDRE D'ALMEIDA ANASTACIO

Firma devidamente reconhecida em cartório.

Produtos de valor da Flora Medicinal

JURUPITAN — Combate as cólicas e as congestões do fígado, os cálculos hepáticos e a icterícia.

CHA MINEIRO — Indicado contra reumatismo gotoso e artritismo, moléstias da pele, e, por ser muito diurético, nas doenças dos rins.

DIRAJAIA — Expectorante indicado nas bronquites e nas tosses, por mais rebeldes que sejam.

LUNGACIBA — Poderoso tônico amargo, ativa o órgão digestivo, combate as diarréias e o catarro intestinal, estimulando o apetite.

Vendem-se em tôdas as farmácias e drogarias. Peçam grátis nosso útil Catálogo Científico

J. MONTEIRO DA SILVA & CIA.

Telefone: 23-2726

195 — 7 Setembro — 195

RIO DE JANEIRO

DR. BOAVISTA NERY

CLINICA MEDICA

RUA ALVARO ALVIM 21, 14.º and. Sala 1 406 — Têrças, Quintas e Sábados das 14 às 16 hs — Tel 52-0150

Residência: Tel: 26-8888

KOSMOS CAPITALIZAÇÃO S.A.

SORTEIO DE OUTUBRO

T N M

P R E

B F O

O Q N

H N P

L O J

X T Q

K Z W

SEDE PRÓPRIA EDIFÍCIO KOSMOCAP RUA DO CARMO ESQ. DE SETE DE SETEMBRO RIO DE JANEIRO

CABELOS BRANCOS — JUVENTUDE ALEXANDRE — USE E NÃO MUDE

IPASE — Departamento de Aplicação de Capital

CONCORRÊNCIA ADMINISTRATIVA

EDITAL N.º 131/58

Fornecimento de condutores de isolamento têrmo-plástico (fios e cabos) para o Conjunto Residencial do IPASE em Brasília

O Presidente da Comissão de Concorrências do Departamento de Aplicação de Capital do IPASE, criada pelas instruções n.º 41, de 2 de junho de 1956, faz público, para conhecimento dos interessados, que, no dia 7 de novembro próximo vindouro, às 16,00 horas, o referido órgão receberá propostas para o fornecimento de condutores de isolamento têrmo-plástico, (fios e cabos) para o Conjunto Residencial do IPASE em Brasília, conforme Edital n. 126/58, publicado no "Diário Oficial" de 24 de outubro corrente, às fls. 22.942 e 22.943.

Rio de Janeiro, 29 de outubro de 1958

COMISSÃO DE CONCORRÊNCIAS DO DC

CARLOS ARNAUD FERNANDES

Presidente-Substituto

2ª Feira — AZTECA — CARUSO COPACABANA — ESKYE

França Filmes apresenta — BERNARD BLIER - DANIELE DELORME - LEA PADOVANI - ANTOINE BALPETRE

Completando sua trilogia iniciada em "O Direito de Matar" e continuada em "Somos Todos Assassinos" André Cayatte nos apresenta agora o filme que agitou toda a França!

"O PROCESSO NEGRO" — Supervision

2ª Feira — PATHE — RIVIERA — RICAMAR COPACABANA — PARA TODOS — STO AFONSO — MAUÁ — CASSINO

França Filmes — LILLI PALMER — Supervision Eastman Color — "FOGOS DE ARTIFICIO" — ROMY SCHNEIDER e CLAUS BIEDERSTAEDT

Música, dança, alegria muito amor... "Oh, meu papai"... a famosa canção — e mais todas as atrações de um grande circo!

ALLIED ARTISTS — 2ª FEIRA — PLAZA — ASTORIA — OLINDA — COLONIAL — MASCOTE

GARY COOPER — AUDREY HEPBURN — MAURICE CHEVALIER

Alegre! Deliciosa e borbulhante como uma taça de champanhe!

"AMOR NA TARDE" — LOVE IN THE AFTERNOON — Produção e direção BILLY WILDER

Filme exibido sob os auspícios do Museu de Arte Moderna do Rio de Janeiro que o selecionou para o festival "A história do cinema americano"

CARTAZ

TEATROS

DE BOLSO — 27-3122 — "A Cantora Careca" e "A Lição" às 21 horas. Vesperais às quintas e domingos às 16 horas.

CARLOS GOMES — 22-7581 — "Os 7 Gatinhos" às 21 horas. Vesperais às quintas e domingos às 16 horas.

CINELANDIA — "Esputinique no Morro" às 21 horas. Vesperais às quintas e domingos às 16 hs.

COPACABANA — 57-1818 — "A Raposa e as Uvas" às 21 horas. Vesperais às quintas e domingos às 16 horas.

DULCINA — 32-5817 — "Janela do Outro Mundo" às 21 horas. Vesperais às quintas e domingos às 16 horas.

JARDEL — 27-8712 — "As Mãos de Eurídice" às 21 horas.

GINASTICO — 42-4521 — "Rua São Luís 27 — 8.º" às 21 horas. Sábados, às 20 e 22 horas. Vesperais às quintas e domingos, às 16 horas.

JOÃO CAETANO — 43-4276 — "Agora é que são elas!" às 21 horas. Vesperais às quintas e domingos às 15 horas.

MAISON DE FRANCE

LEME — 37-6412 — "Luta Até o Amanhecer" às 21.30 hs. Vesperais às quintas e domingos às 16 horas.

MESBLA — 22-7022 — "Negócios de Estado" às 21 horas. Sábados às 20 e 22 hs. Vesperais às quintas e domingos às 16 horas.

MUNICIPAL — 42-6103 — "A Alma Boa de Se-Tsuan" às 20.45 horas.

OLYMPICO — 57-1830 — "Homem Filósofo e a Pasta" às 21 horas. Vesperais às quintas e domingos às 16 horas.

PRAÇA — 37-3709 — "O Chapéu de Palha de Itália" quintas, sextas e sábados às 21.30 horas. Domingos sessão às 13 horas.

RIVAL — 22-2721 — "Dona Violante Miranda" às 21 horas. Vesperais às quintas, sábados e domingos às 16 horas.

RECREIO — 22-8104 — "Tem Jeito Na Praça" às 20 e 22 horas. Vesperais às quintas, sábados e domingos às 16 horas.

REPUBLICA — 22-0271 —

S. JORGE —

TABLADO — 26-4555 — "O Matrimônio" e "O Jubileu", às quintas, sextas e sábados às 21 horas. Aos domingos às 17 horas.

TIJUCA — 22-1039 — "Um Francês em Nossas Vidas" às 21 hs. Vesperais às quintas e domingos às 16 horas.

ZAQUIA JORGE — "Esta Sobrando mulher" às 21 hs. Vesperais às quintas e domingos às 16 horas.

SERRADOR — 42-6422 — "Duelo de Amor" às 21.15 horas. Vesperais às quintas e domingos, às 16 horas.

CINEMAS

Os lançamentos

PAZ — "Aconteceu em Veneza".

RODOLFO VALENTINO: "REGÊNCIA, GUARACAMAR, ROIAL, RIVIERA, — MEIER, ENGENHO DE DENTRO. Horários diversos.

ESTAÇÃO DO AMOR (Summer Love) Dirigido por Charles Haas. Com John Saxon e Judy Meredith. SANTA HELENA, PARAISO, SANTA CECILIA, CASSINO, RIO BRANCO (Niterói) e S. JORGE. Carvalho. Com Violeta Ferraz, Costinha e Wilza Carla. Comédia musical. ASTECA, PRESIDENTE, RIO BRANCO, NACIONAL, Ridith Musical. IMPERIO, MEM DE SÁ, BOTAFOGO, AVENIDA, IPANEMA e ABOLIÇÃO. Horário: 2 — 3.40 — 5.20 — 7.40 e 10 horas.

O HOMEM, A BESTA E A VIRTUDE (L'Uomo, La Bestia e la Virtù) Italiano. Dirigido por Steno. Com Totó, Orson Welles e Viviane Romance. Extraído da comédia de Pirandello. RIVOLI, ESKYE-TIJUCA e MEIER. Horários especiais. Proibido até 18 anos.

TUFÃO SOBRE NAGASAKI (Typhon sur Nagasaki). Francês. Supervision Eastmancolor. Dirigido por Yves Ciampi. Com Danielle Darrieux, Jean Marais e Kishi Keiko. Drama. PATHE', CARUSO, MAUA, ALFA, SANTO AFONSO e CAIÇARA. Proibido até 10 anos.

NOBREZA GAÚCHA. Brasileiro. Dirigido por Rafael Mancini. Com Patricia Lacerda e Roberto Batalin. VITORIA, COPACABANA, IDEAL, POLITEAMA, TIJUCA, MADUREIRA, BRAZ DE PINA, BONSUCESSO, MOÇA BONITA, FLORIANO e MONTE CASTELO. Horário: 21 — 4 — 6 — 8 e 10 horas.

AMARGO TRIUNFO (Bitter Victory). Cinemascope. Dirigido por Nicholas Ray. Com Richard Burton e Ruth Roman. Drama de guerra. S. LUIZ, REX, RIAN, LEBLON, CARIOCA, COLISEU e S. ALICE. Horários: 2 — 4 — 6 — 8 e 10 horas. Proibido até 14 anos.

PRISIONEIROS DO DESEJO (Le Piège). Francês. Naturama. Dirigido por Charles Brabant. Com Raf Vallone e Magali Noel — JA', MIRAMAR, AMERICA, MARACANA, EDEN e GUANABARA. Horários: 2 — 4 — 6 — 8 e 10 horas. Proibido até 18 anos.

OS IRMÃOS KARAMAZOV (The Brothers Karamazov). Metrocolor. Dirigido por Richard Brooks. Com Yul Brynner, Maria Schell, Claire Bloom e Lee J. Cobb. Baseado em romance de Dostoyevsky. METRO PASSEIO (a partir de 11,20), METRO COPACABANA, METRO TIJUCA, PAX, PALACIO HIGIENOPOLIS e S. BENTO (Niterói). Horário: 2 — 4,40 — 7,20 e 10 horas.

Solicitamos aos srs. exibidores a gentileza de atualizarem as programações e mudanças de filmes, escrevendo ou telefonando para GENILSON GONZAGA - DC - Av. Rio Branco, 25 — Telefone 23-3239 das 13 às 17 horas.

CENTRO

CINEAC TRIANON — 42-8024 — "Sessões Passatempo".
CAPITOLIO — 42-6788 — "Sessões Passatempo".
COLONIAL — 42-8512 — "O Crime Caminha Pela Noite".
ESTACIO DE SÁ — 32-2923 — "João Negrinho".
FLORIANO — 23-9074 — "Os Deuses Vencidos".
FLUMINENSE — 28-9074 — "Desforra Fatal".
IDEAL — 42-9348 — "Nobreza Gaúcha".
IMPERIO — 22-9348 — "Estação do Amor".
MARROCOS — 22-7979 — "As Virgens de Salem" e "Marujo não leva desafôro".
MEM DE SÁ — "Estação do Amor".
METRO PASSEIO — 22-6141 — "Os Irmãos Karamazov".
OLIMPIA — 42-1298 — Em obras.
ODEON — 22-1508 — "Prisioneiros do Desejo".
PALACIO — "Um Certo Sorriso".
PATHE' — 22-8795 — "Tufão Sôbre Nagasaki".
PLAZA — 22-1107 — "O Crime Caminha Pela Noite".
PRESIDENTE — 42-7128 — "Minha Sogra é da Polícia".
PRIMOR — 43-6681 —
POPULAR — 42-1854 — "Mulher de Fogo".
REX — 22-6317 — "Amargo Triunfo".
RIVOLI — "O Homem, a Besta e a Virtude".
VITORIA — 42-8020 — "Nobreza Gaúcha".
RIO BRANCO — 43-1689 — "Minha Sogra é da Polícia".
S. JOSE' — "Furia Burlesca".

ZONA SUL

ALASKA — "Prisioneiros do Desejo".
ART PALACIO — 57-0466 —
AZTECA — 45-6813 — "Minha Sogra é da Polícia".
ASTORIA — "O Crime Caminha Pela Noite".
BOTAFOGO — "Estação do Amor".
CARUSO COPACABANA — 27-5100 — "Tufão Sôbre Nagasaki".
COPACABANA — 57-5134 — "Nobreza Gaúcha".
FLORESTA — 26-6537 — "Aventuras de Buffalo Bill".
GUANABARA — "Prisioneiros do Desejo".
IPANEMA — "Estação do Amor".
LEBLON — 27-7805 — "Amargo Triunfo".
METRO COPACABANA — 37-9797 — "Os Irmãos Karamazov".
MIRAMAR — "Prisioneiros do Desejo".
NACIONAL — "Minha Sogra é da Polícia".
PAX — 27-6621 — "Os Irmãos Karamazov".
PIRAJA — "Prisioneiros do Desejo".
POLITEAMA — "Nobreza Gaúcha".
RIAN — "Amargo Triunfo".
RICAMAR — "Minha Sogra é da Polícia".
RIVIERA — "Minha Sogra é da Polícia".
ROXI — 27-8245 — "Um Certo Sorriso".
ROIAL — "Minha Sogra é da Polícia".
S. LUIS — 25-7459 — "Amargo Triunfo".

ZONA NORTE

AVENIDA — 48-1667 — "Estação do Amor".
AMERICA — 48-1518 — "Prisioneiros do Desejo".
BANDEIRA — 28-7575
CARIOCA — 26-8171 —
ESKYE — 28-5513 — "O Homem, a Besta e a Virtude".
MADRI — 28-1184 — "Um Certo Sorriso".
HADDOCK LOBO — 48-9516
MARACANA — 48-1910 — "Prisioneiros do Desejo".
MEIER — 29-1222 — "Minha Sogra é da Polícia".
METRO TIJUCA — 48-9970 — "Os Irmãos Karamazov".
NATAL — 48-1410 — "Alegria de Viver".
OLINDA — 48-1082 — "O Crime Caminha Pela Noite".
REAL — "A Batalha do Rio Prata".
SANTA ALICE — "Amargo Triunfo".
SANTO AFONSO — "Tufão Sôbre Nagasaki".
TIJUCA — "Nobreza Gaúcha".
VILA ISABEL — 48-1310 — "Pobres, mas belas".
VILA ISABEL — 48-1310 — "O Gata Borralheiro" e "O Festim da Morte".

SUBURBIOS DA CENTRAL

ABOLIÇÃO — "Nobreza Gaúcha".
AGUA SANTA — "Tufão sôbre Nagasaki".
ALFA — 29-6215 — "Tufão Sôbre Nagasaki".
ANCHIETA — "A Sôldo do Diabo".
BANDEIRANTES — 29-3262 — "As Aventuras de Haggi-Baba".
BELMAR — "Vingança no Coração".
BENTO RIBEIRO — "Marechal Hermes 881".
CACHAMBI — "Meus Dois Carinhos".
COIMBRA — (Ricardo de Albuquerque).
COLISEU — 29-8753 — "Amargo Triunfo".
DEL CASTILHO —
ENGENHO DE DENTRO — "Minha Sogra é da Polícia".
ESKYE — "O Homem, a Besta e a Virtude".
GUARACI — (Rocha Miranda) — "Minha Sogra é da Polícia".
IMPERATOR — "Um Certo Sorriso".
IRAJA — 29-8330 — "Caçada Humana".
MADUREIRA — 29-8733 — "Nobreza Gaúcha".
MARABA — 29-4938
MONTE CASTELO — 29-8250 — "Nobreza Gaúcha".
NOVO HORIZONTE — "Tarde de [illegible]".
PADRE NOBREGA —
PALACIO VITORIA — 48-8250 — "Lilian".
PILAR — 29-6160
RIDAN — "A Grande Vedete". "Nobreza Gaúcha".
REALENGO — Bangu 472
REGENCIA — "Minha Sogra é da Polícia".
RIDAN —
ROULIEN — "Minha Sogra é da Polícia".
S. JORGE — (Olinda) — "Minha Sogra é da Polícia".
VAZ LOBO — 29-0608 — "Irmã Letizia".

SUBURBIOS DA LEOPOLDINA

BRAZ DE PINA — 30-3489 — "Aconteceu em Veneza" e "O Fantasma de Mora-Tau".
BONSUCESSO — "Nobreza Gaúcha".
CENTRAL — "Último Ato".
CARMOLI — "Obrigado a Matar" e "Mulher Tigre".
LEOPOLDINA — 38-9993 — "Átila, Rei dos Hunos".
MAUA' — "Tufão Sôbre Nagasaki".
MELLO — "Minha Sogra é da Polícia".
ORIENTE — 30-1131 —
PALACIO HIGIENOPOLIS — "Os Irmãos Karamazov".
PARAISO — 30-1080 — "Minha Sogra é da Polícia".
PENHA — 30-1121 —
ROSARIO — 30-1369 — "Minha Sogra é da Polícia".
RAMOS — 30-1122 —
SANTA HELENA — 30-2666 — "Minha Sogra é da Polícia".
S. PEDRO — "Minha Sogra é da Polícia".

ILHA DO GOVERNADOR

ITAMAR — Tel 168
[illegible] — "Sua Justiça era Matar" e "Sua Sentença era Sangue".
JARDIM — "Vingança no Coração".

NITEROI

CENTRAL — "Um Certo Sorriso".
EDEN — "Prisioneiros do Desejo".
ICARAI — "Um Certo Sorriso".
IMPERIAL — "A Grande Vedete". [illegible] possam viver".
ODEON — "Rebelião em Vila Rica".
S. BENTO — "Os Irmãos Karamazov".

SÃO GONCALO

MUTUA

PETROPOLIS

ART-PALACIO —
CAPITOLIO — "Mocidade Indomável".
PETROPOLIS — "Glória Feita de Sangue".
DOM PEDRO — "Os Deuses Vencidos".

JACAREPAGUA

BARONESA — 633 — "O Vale da Redenção".
MARAJO' — "Marcelino, Pão e Vinho".

BANGU

MOÇA BONITA — "Nobreza Gaúcha".
MODERNO — "Pobres, mas belas".

CAXIAS

CAXIAS — "Caçada Humana".
PAZ — "Desforra Fatal".

TRES RIOS

SEX — "Os Deuses vencidos".

SÃO JOÃO DE MERITI

TURQUEZA É FÔRÇA (APARENTE): 'MARCIANO'

Lembretes

1.º PAREO
DOLLAR, vem de São Paulo, onde corria em qualquer pista
XACA' é o seu maior inimigo
2.º PAREO
RIO TOCANTIS ficou na vez. Deve ganhar.
BIG STAR é o melhor azar do páreo. Boa pule.
3.º PAREO
ZUZUCA é atrevido e o "seu" Henrique o apresenta sempre bonito. Bom azar.
ACAJOU pode pregar uma falseta. Vai ser o favorito.
4.º PAREO
CUMPLICE estreou correndo bem. Pode ser.
CABOCHON, agora, está melhor. Deve ganhar.

5.º PAREO
TURQUEZA é a fôrça, e normalmente não deve perder. Não vale a pena confiar.
6.º PAREO
XILOSE pode obter a sua primeira vitória
UDINE é das maiores rivais.
7.º PAREO
TURQUIA foi muito prejudicada na última. Capaz de vencer.
CANTARELLE voltou à sua turma, onde é inimiga
8.º PAREO
DON FLAVITO, agora, é quase retrospecto
ICHABÔ vem confirmando sempre. Qualquer dia acaba vencendo

CORRIDA DE QUINTA-FEIRA

1o. PAREO — às 14 horas — 1.200 metros — Cr$ 50.000,00.

		Quilos
1—1 IBERIS	1	54
" SIR TOBY	5	60
2—2 FUZILADOR	9	60
3 GABLE	3	60
3—4 JARAZAL	4	54
5 ZOÓFILO	2	54
4—6 OJAVILO	8	56
7 ISPALMEN	6	56
8 BOUCANIER	7	56

—o—

2o. PAREO — às 14,25 horas — 1.200 metros — Cr$ 60.000,00.

		Quilos
1—1 GILVUS	4	56
2 BOLICHE	7	52
2—3 HADRUS	2	52
4 ITAPAGE	8	56
3—5 PERNAMBUCANO	1	56
6 FORMIGÃO	5	52
4—7 JUCIRY	6	56
8 FACÃO	9	56
" FISCAL	3	52

—o—

3o. PAREO — às 14,50 horas — 1.200 metros — Cr$ 60.000,00.

		Quilos
1—1 IGARAPAVA	7	56
2 FAVA BRAVA	3	56
2—3 PROSA	6	56
4 FÔRÇA CAVA	1	54
3—5 SILFIDE	4	52
6 LUZITANA	5	56
4—7 REAL DELIGHT	8	56
8 INSIGNIA	2	56

—o—

4o. PAREO — às 15,20 horas — 1.400 metros — Cr$ 55.000,00.

		Quilos
1—1 MAHAZARA	5	60
2 EXPERIENCIA	2	56
3 SAIRA	1	56
2—4 MACEIRA	3	58
5 EVIDENCIA	10	54
6 DORES DO CAMPO	7	54
3—7 QUEENIE	8	60
8 BONG LAI	9	56
4—9 LABIOSA	4	56
10 HANNAH	6	60
11 POCHULINHA	11	52
12 LADY	12	54

—o—

5o PAREO — às 15,50 horas — 1.600 metros — Cr$ 55.000,00.

		Quilos
1—1 DAMIRON	3	58
2 COEUR JOIE	1	58
2—3 EL INDIO	5	54
4 HARALEM	6	60
3—5 MEIO MUNDO	9	56
6 TAFUL	10	58
7 DISCIPULO	2	60

4—8 CARAMELO	8	60
9 MITO	4	60
10 DANUBIUS	7	52

—o—

6o PAREO — às 16,20 horas — 1.500 metros — Cr$ 65.000,00. (BETTING).

		Quilos
1-1 MAPA MUNDI	2	58
2 SOUVENIR	9	54
3 GUDRUM	4	54
2-4 BANJO	12	58
5 SIXPENCE	3	52
6 TRISTÃO	7	52
3—7 SKIPPER	8	58
8 ELIAS	11	54
9 MASSACRE	1	54
4-10 ARPAGONE	5	52
11 UMBUZEIRO	10	58
12 UNDALO	6	54

—o—

7o. PAREO — às 16,50 horas — 1.400 metros — Cr$ 55.000,00 — (BETTING).

		Quilos
1—1 BIG BEN	11	54
" HIVAM	14	54
2 TENTO	12	54
3 KEVAL	1	54
2—4 DIMANCHE	12	60
5 OPERANTE	15	60
6 BALENO	9	54
7 JERONIMO	6	54
3—8 DON CARLOS	8	58
9 DOURANDO	4	60
" BONAIR	13	58
" FIRST LOVE	10	58
4—10 BONARCHUECO	5	54
11 CIMBRONASSO	7	58
12 CAMPO FLOR	3	52
" ABANICO	6	60

—o—

8o. PAREO — às 17,20 horas — 1.500 metros — Cr$ 66.000,00 — (BETTING).

		Quilos
1—1 EL BACAN	10	56
" MINOCHINO	7	56
" IVONNE DE CARLO	4	52
2—2 HORBAN	3	58
3 TANTALO	14	52
4 COEUR JOIE	2	52
3—5 GOIERÊ	6	54
6 SOLIO	9	54
7 FORUM	5	60
" TOLETE	1	52
4—8 TIO CARLOS	11	58
9 SOLON	13	58
10 CARAMELO	8	52
" CERVEJA PRETA	12	52

O 'Mariano Procópio' em vinte e seis anos

Reverencia, sábado, o Jockey Club Brasileiro, a memória de Mariano Procópio Ferreira Lage, que foi fundador do extinto Jockey Club Fluminense e seu primeiro presidente, eleito por aclamação em 16 de julho de 1868.

Na direção da entidade estêve êle até 1862, ano em que faleceu a 13 de fevereiro, após prestar inúmeros serviços ao turfe, inclusive como criador, pois em sua fazenda em Minas Gerais tinha vários reprodutores importados.

PREMIADO

Foi Mariano Procópio, na primeira exposição que houve, premiado com medalha de ouro, por "apresentar um lote de onze cavalos e éguas mestiças mostrando assim, o zêlo capital e esforços por êle empregados para o aperfeiçoamento da raça equinea". O Clássico "Ferreira Lage" veio em substituição ao "Internacional", que fôra criado em 1906 com a dotação de um conto e seiscentos, vencendo Teniente, montado por Bráulio Cruz.

Em 1920, quando passou a atual denominação, o ganhador foi Mial, conduzido por Henrique Rodrigues, aí, já, com a dotação de Cr$ 5.000,00.

GANHADORES DO "MARIANO PROCÓPIO"

No Hipódromo Brasileiro, eis os ganhadores da prova acima:

1932 — Menade, J. Salfate
1932 — Hoquendo, N. Pires
1934 — La Sonkinha, O. Ullôa
1935 — Arlete, P. Costa
1936 — Little One,
1937 — Star Light, W. Andrade
1938 — Oricana, D. Ferreira
1939 — Reverie, J. Canales
1940 — Viola, P. Gusso
1941 — Morena, J. Canales
1942 — Jarça, W. Andrade
1943 — Dakota, J. Zuniga
1944 — Argentina, G. Costa
1945 — Tocandira, O. Ullôa
1946 — Sandália, D. Ferreira
1947 — Arabesca, O. Ullôa
1948 — Peuwa, L. Rigoni
1949 — Negrusa, C. Moreno
1950 — Jocosa, L. Diaz
1951 — Goldena, L. Diaz
1952 — Midday-Lass, R. Martins
1953 — Fanfan, D. Ferreira
1954 — Pirueta, U. Cunha
1955 — Quadrilha, O. Ullôa
1956 — Donaire, J. Portilho
1957 — Evicema, M. Silva.

DERBY CLUB FLUMINENSE

CORRIDA DE TÊRÇA-FEIRA

1.º Páreo — às 13,00 horas — 1.200 metros — Cr$ 20.000,00.

	Quilos
1—1 Sans Gêne, V. Andrade	58
2—2 Minopigro, M. Chirino	56
3—3 Domelia, J. Baffica	50
4 Dorendonga, P. Fern.	52
4—5 Zoófilo, J. Ramos	52
6 Ramalhete, J. Mendonça	50

—o—

2.º Páreo — às 13,30 horas — 1.200 metros — Cr$ 20.000,00.

	Quilos
1—1 Hivam, J. Barros	52
2 M. Gamba, R. G. Martins	54
2—3 Capibeirbe, R. Urbina	52
4 Bellaco, P. Machado	54
3—5 Labiosa, J. Tinoco	54
6 Saira, P. Tavares	54
4—7 High Red, H. Vasconcelos	56
8 La Meli, J. Silva	56

—o—

3.º Páreo — às 14,10 horas — 1.500 metros — Cr$ 20.000,00.

	Quilos
1—1 Bergerac, J. Tinoco	58
2—2 Uruacum, H. Vasconcelos	56
3 Atalia, J. Barros	50
3—4 Ruston, V. Andrade	54
5 Souvenir, O. Palermo	54
4—6 Asilado, A. Brito	52
7 Tero-Tero M. Chirino	54

—o—

4.º Páreo — às 14,50 horas — 1.000 metros — Cr$ 30.000,00.

	Quilos
1—1 Defesa, J Tinoco	54
2 Hulaiá, J. Silva	54
2—3 Zezeca, J. Portilho	54
4 Hebe, V Andrade	54
3—5 L. Sonho, P Fernandes	54
6 Diamantina, A. Dorneles	54
4—7 Vaidosa, J. Ramos	54
" Chispeada J. Baffica	54

—o—

5.º Páreo — às 15,30 horas — 1.200 metros — Cr$ 20.000,00.

	Quilos
1—1 Val, P. Fernandes	54
2 Capriola, V. Andrade	52
2—3 Tiger, H. Vasconcelos	54
4 Gaveta, B. Alves	52
3—5 N. K. Cole, J. Portilho	54
6 Gonça, J. Tinoco	54
4—7 Karvand, P. Tavares	54
8 Crackerjack, J. Martins	54

—o—

6.º Páreo — às 16,15 horas — 1.600 metros — Cr$ 20.000,00.

	Quilos
1—1 Taful, P. Fernandes	54
2 Famine, J. Tinoco	58
2—3 G. Sombra, V. Andrade	52
4 Panta-Assu, A. Brito	52
3—5 Oniaco, Jos. Baffica	54
6 Trípoli, J. Ramos	54
4—7 Disquito, H. Vasc.	54
8 Riacho, J. Barros	58

—o—

7.º Páreo — às 17,00 horas — 1.500 metros — Cr$ 20.000,00.

	Quilos
1—1 Histórico, P. Fernandes	52
2 Ventarola, H. Vasconc.	55
2—3 Campo Flor, V. Andrade	54
4 Sigilosa, H. Medina	50
3—5 Jerônimo, A. Nahid	54
6 Evidência, não corre	52
4—7 Baleno, J. Martins	54
8 Night Blue, L. Silva	54

Bucarest e Kaki são grandes rivais

Reunindo apenas quatro éguas nacionais, sendo uma delas de três anos e as restantes de quatro anos, o «G. P. Mariano Procópio», prova básica da corrida desta tarde, não deixa de constituir um bom atrativo para os turfistas cariocas.

Turqueza, Bucarest, Kaki e Clareira deverão alinhar-se ao longo do «starting-gate» dos 2.000 metros, na pista de grama, numa carreira de difícil prognóstico.

FÔRÇA APARENTE

Levando-se em conta as suas últimas atuações na Gávea a égua Turquêza deve ser considerada como fôrça do páreo. Quase todos os fatores a beneficiam, tais como a distância da prova, e o reaparecimento de Bucarest — a maior adversária — após dois meses de afastamento das competições. Há ainda dúvidas quanto às possibilidades de Kaki. Esta filha de Fair Trader, embora tríplice coroada no Paraná, "enjoou" o tropel em seus três primeiros compromissos. Mais tarde, parecendo mais ambientada com os ares cariocas, conseguiu duas vitórias (fáceis) ante adversárias medíocres. Caso continue melhorando sempre, poderá fazer alguma coisa.

TESTE

A potranca Clareira, que vem de uma série de vitórias, em clássicos e em Grandes Prêmios, vai ser submetida a um verdadeiro teste. Por ser 1 ano mais nova que as outras três levará seis quilos de "handicap" o que poderá permitir uma boa "performance". Todavia, tendo em mente essa vantagem, dificilmente Turquêsa ou Bucarest deixarão de levar a melhor, principalmente a filha de Fort Napoleón, que cada dia aparece correndo mais. Bucarest, Kaki e Clareira terão de correr muito para derrotar a pupila de Ernani Freitas.

Ernani Freitas, preparador de Turquêza

Eles chegaram ASSIM...

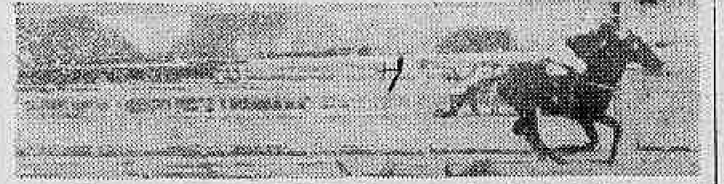
De ponta a ponta, White Face zomba do Anfortas

Tina defende-se com vantagem da atropelada de Imperata

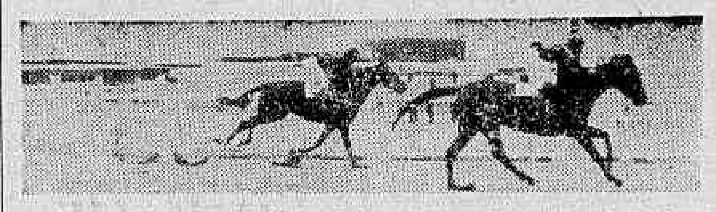
Silfide dominou a Jaune por um corpo

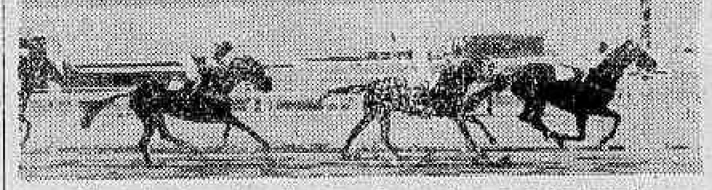
Tantalo derrotou firme o Burundum e o Caramelo

Tutti Frutti ganhou, de ponta a ponta, do Beau Geste

Paulo Morgado brilha com a parelha Pinheirana-Melissa

Lily Rose ganha fácil

Tutti Frutti ganhou firme a melhor prova

Em virtude de domingo próximo ser dia Santificado, o Jockey Club Brasileiro resolveu não efetuar sua habitual domingueira. Mas, para compensar promoveu ontem uma vesperal extraordinária, para a qual organizou um programa constituído de oito provas comuns. A melhor carreira do conjunto reuniu um lote de sete animais nacionais de regular classe e ensejou ocasião a que Tutti Frutti conquistasse mais um triunfo em nossas pistas.

1.º Páreo — 1.400 metros — Pista: A. P. — Prêmios: Cr$ 60.000,00 — Cr$ 18.000,00 — Cr$ 12.000,00 e Cr$ 9.000,00

1.º	W. Face — V. Meireles	56	55.064	18,00	11	4.207	120,00
2.º	Anfortas — M. Silva	56	29.533	34,00	12	21.232	24,00
3.º	Itapagé — I. Amaral	56	6.597	153,00	13	24.163	21,00
4.º	Sixpence — J. Tinoco	56	25.862	39,00	22	783	653,00
5.º	Dovar — R. Machado	52	8.285	122,00	23	11.650	44,00
6.º	Jebeil — J. Graça	52	1.485	680,00	33	2.176	235,00
			126.936			64.272	

Não correram: Facão e Fiscal.
Diferenças: vários corpos e 2 corpos — Tempo: 90" — Vencedor: (1) 18,00 — Dupla: (12) 24,00 — Placês: (1) 12,00 e (3) 14,00 — Movimento do páreo: Cr$ 2.291.030,00.
WHITE FACE — M. C. — 5 anos — R. G. do Sul — Por: Alibi e Saudadora — Proprietário: Stud Cidelmar — Treinador: Placido Campos — Criador: Geraldo Aranha.

2.º Páreo — 1.600 metros — Pista: A. P. — Prêmios: Cr$ 55.000,00 — Cr$ 16.500,00 — Cr$ 11.000,00 e Cr$ 8.250,00

1.º	Tina — A. Santos	52	32.410	28,00	12	13.607	40,00
2.º	Imperata — J. Portilho	58	41.028	22,00	13	8.480	64,00
3.º	Mme. La Marquise — I. S.	55	9.020	92,00	14	18.083	29,00
4.º	Sixpence — J. Graça	53	7.148	128,00	22	6.272	203,00
5.º	Arrevila — J. Tinoco	56	24.523	37,00	23	4.362	123,00
					24	14.914	35,00
					34	5.040	101,00
			115.038			68.088	

Não correram: Redoma e Cerveja Preta.
Diferenças: 1 1|2 corpo e vários corpos — Tempo: 102"4|5 — Vencedor: (1) 28,00 — Dupla: (14) 29,00 — Placês: (1 12,00 — (6) 13,00 — Movimento do páreo: Cr$ 2.110.570,00.
TINA — F. A. — 6 anos — S. Paulo — Por: Vagabond II e Majoi — Proprietário: Stud Casablanca — Treinador: Mariano Salles — Criadora: Zélia G. Peixoto de Castro.

3.º Páreo — 1.400 metros — Pista: A. P. — Prêmios: Cr$ 60.000,00 — Cr$ 18.000,00 — Cr$ 12.000,00 e Cr$ 9.000,00

1.º	Silfide — F. Irigoien	52	71.609	12,00	12	22.549	24,00
2.º	Jaune — J. Portilho	52	20.572	41,00	14	31.111	16,00
3.º	R. Delight — D. P. Silva	56	13.038	64,00	24	5.520	91,00
4.º	Estampilha — M. Silva	53	20.572	—	44	3.724	134,00
			105.219			62.904	

Não correram: Sea Venom e Jaçatuba.
Diferenças: 1 corpo e 2 corpos — Tempo: 91"3|5 — Vencedor: (1) 12,00 — Dupla: (14) 16,00 — Movimento do páreo: Cr$ 1.681.[illegible]0,00.
SILFIDE — F. C. — 5 anos — S. Paulo — Por: Royal Forest e Sirdaree — Proprietário: Stud Seabra — Treinador: Pedro Gusso F. — Criador: Roberto e Nelson Seabra.

4.º Páreo — 1.600 metros — Pista: A. P. — Prêmios: Cr$ 55.000,00 — Cr$ 16.500,00 — Cr$ 11.000,00 e Cr$ 8.250,00

1.º	Tântalo — J. Marchant	58	59.193	25,00	11	751	1.343,00
2.º	Burundum — J. Portilho	60	12.628	117,00	12	15.617	65,00
3.º	Caramelo — M. Silva	60	63.532	23,00	13	9.949	101,00
4.º	Danubius — A. Reis	52	8.559	173,00	14	3.358	300,00
5.º	Coeur Joie — A. Marçal	58	15.542	95,00	22	3.806	265,00
6.º	Taful — A. Santos	58	19.678	75,00	23	54.076	19,00
7.º	Jerry — H. Cunha	53	19.678	—	24	17.959	56,00
8.º	Amigão — J. Santos	49	6.893	215,00	33	7.455	135,00
					34	12.658	80,00
			186.025		44	1.218	828,00
						126.847	

Não correu: Riacho.
Diferenças: 1 corpo e 1 1|2 corpo — Tempo: 102"2|5 — Vencedor: (4) 26,00 — Dupla: (34) 80,00 — Placês: (4))24,00 e (6) 46,00 — Movimento do páreo: Cr$ 3.647.430,00.
TANTALO — M. C. — 6 anos — S. Paulo — Por: Swallow Tail e Assia — Proprietária: Zélia G. Peixoto de Castro — Treinador: Carlos Cabral — Criador: A. J. Peixoto de Castro.

5.º Páreo — 1.500 metros — Pista: A. P. — Prêmios: Cr$ 65.000,00 — Cr$ 19.500,00 — Cr$ 13.000,00 e Cr$ 9.750,00

1.º	Tutti Frutti — H. Cunha	51	25.689	50,00	11	8.390	90,00
2.º	Beau Geste — U. Cunha	60	37.224	35,00	12	16.782	45,00
3.º	Silurian — M. Silva	56	50.302	26,00	13	22.439	33,00
4.º	Ile de France — A. Santos	60	13.878	93,00	14	18.850	40,00
5.º	Baccarat — I. Sousa	53	6.707	193,00	22	1.810	415,00
6.º	Dick — F. Irigoien	58	17.024	76,00	23	8.352	90,00
7.º	Sarau — J. Portilho	60	12.342	105,00	24	7.223	104,00
					33	2.138	351,00
			163.166		34	8.472	89,00
						94.456	

Não correu: Maneador.
Diferenças: 2 1|2 corpo e 3 corpos — Tempo: 95" — Vencedor: (5) 50,00 — Dupla: (34) 89,00 — Placês: (5) 21,00 e (7) 25,00 — Movimento do páreo: Cr$ 3.004.130,00.
TUTTI FRUTTI — M. C. — 5 anos — S. Paulo — Por: Solar Glen e Suzanne — Proprietário: Stud Safari — Treinador: Emigdio Castillo — Criador: Haras Pindamonhangaba.

6.º Páreo — 1.500 metros — Pista: A. P. — Prêmios: Cr$ 65.000,00 — Cr$ 19.500,00 — Cr$ 13.000,00 — Cr$ 9.750,00 e Cr$ 5.000,00

1.º	Pinheirana — M. Silva	58	91.446	14,00	11	15.905	53,00
2.º	Melissa — J. Portilho	52	91.446	—	12	23.037	36,00
3.º	B. Sportsman — A. Santos	52	2.869	460,00	13	19.969	42,00
4.º	Kuty — U. Cunha	52	8.645	153,00	14	24.082	35,00
5.º	Cloche d'Or — L. Rigoni	60	15.344	81,00	22	2.692	311,00
6.º	Ferrugem — J. Tinoco	52	3.302	412,00	23	4.238	198,00
7.º	Quitéria — V. Meireles	56	18.098	73,00	24	5.767	145,00
8.º	Tia Mimi — A. Portilho	58	4.454	296,00	33	1.352	620,00
9.º	Sinfonia — O. Ulloa	52	20.801	63,00	34	5.516	152,00
10.º	Ilora — F. G. Silva	52	1.045	726,00	44	2.817	297,00
			165.905			105.375	

Não correu: Supimpa.
Diferenças: 3 corpos e 1 1|2 corpo — Tempo: 95"4|5 — Vencedor: (1) 14,00 — Dupla: (11) 53,00 — Placês: (1) 14,00 e (6) 45,00 — Movimento do páreo: Cr$ 3.230.430,00.
PINHEIRANA — F. C. — 5 anos — Pernambuco — Por: Jundiahy e Pojuquara — Proprietário: Arthur Herman Lundgren — Treinador: Paulo Morgado — Criador: Artur Herman Lundgren.

7.º Páreo — 1.200 metros — Pista: A. P. — Prêmios: Cr$ 85.000,00 — Cr$ 25.500,00 — Cr$ 17.000,00 — Cr$ 12.750,00 e Cr$ 5.000,00

1.º	Lily Rose — G. Almeida	55	8.349	164,00	11	7.455	115,00
2.º	Montegê — A. Santos	55	5.515	248,00	12	31.340	27,00
3.º	Urujaia — O. Ulloa	55	12.928	106,00	13	28.635	30,00
4.º	Hortelã — J. Carlindo	55	8.138	168,00	14	24.492	35,00
5.º	Miss Elegante — E. Castillo	55	3.002	455,00	22	1.627	528,00
6.º	Catilinária — A. Marçal	55	3.850	355,00	23	5.536	155,00
7.º	Amoureuse — U. Cunha	55	8.267	165,00	24	3.208	268,00
8.º	Etoile — I. Amaral	54	2.236	611,00	33	1.668	515,00
9.º	Clavina — J. Tinoco	55	900	1.517,00	34	3.370	255,00
10.º	Diagrama — L. Rigoni	55	118.555	12,00	44	634	1.354,00
			171.738			107.965	

Não correram: Xantipa e Haconga.
Diferenças: 3 corpos e paleta — Tempo: 78"1|5 — Vencedor: (5) 164,00 — Dupla: (23) 155,00 — Placês: (5) 40,00 — (8) 45,00 e (4) 36,00 Movimento do páreo: Cr$ 3.283.220,00.
LILY ROSE — F. C. — 3 anos — R. G. do Sul — Por: Bengali e Silenia — Proprietário: Martim José Silveira — Treinador: Gonçalino Feijó — Criador: Haras Jaguarão Grande.

8.º Páreo — 1.600 metros — Pista: A. P. — Prêmios: Cr$ 65.000,00 — Cr$ 19.500,00 — Cr$ 13.000,00 — Cr$ 9.750,00 e Cr$ 5.000,00

1.º	Compatriota — G. Almeida	58	16.872	87,00	11	4.801	187,00
2.º	Gudrum — A. Portilho	54	4.769	271,00	12	2.124	423,00
3.º	Massacre — I. Souza	51	60.209	24,00	13	15.819	57,00
4.º	Maneador — M. Silva	58	60.209	—	14	29.210	31,00
5.º	Tristão — J. Tinoco	52	4.377	366,00	22	430	2.087,00
6.º	Banjo — J. Portilho	58	13.669	108,00	23	3.672	244,00
7.º	Elias — J. Martins	54	4.769	309,00	24	4.065	221,00
8.º	Fortaló — L. Rigoni	58	34.046	43,00	33	8.541	105,00
9.º	Skipper — I. Amaral	57	27.518	54,00	34	30.661	29,00
10.º	Cachito — E. Castillo	54	16.335	90,00	44	13.566	66,00
11.º	Umbuzeiro — M. Teixeira	58	2.030	725,00			
			185.252			112.884	

Não correram: Boulevard, Peter Pan e Undalo.
Diferenças: 1|2 cabeça e pescoço — Tempo: 102"3|5 — Vencedor: (8) 87,00 — Dupla: (13) 57,00 — Placês: (8) 35,00 — 3) 36,00 e (13) 13,00 — Movimento do páreo: Cr$ 3.398.010,00.
COMPATRIOTA — M. A. — 5 anos — R. G. do Sul — Por: Coronel e Fornalha — Proprietário: Izaias Kalil — Treinador: Roberto Morgado — Criador: Haras Jaguarão Grande.

MOVIMENTO DE APOSTAS	Cr$ 22.645.900,00
CONCURSOS	Cr$ 683.575,00
TOTAL	Cr$ 23.329.475,00

Nossos informes para hoje

1.º Páreo — 1.300 metros — Cr$ 80.000,00 — Cr$ 24.000,00 e Cr$ 16.000,00 — às 14,00 hs. — Record: Okayama, 77"

Animais Jóqueis	Pêso	Possibilidades	Treinadores	Performances	Temp.	Met.	
1—1 Xacá, J. Marchant	55	Bem na carreira. Candidato	C. Cabral	4.º de Diorito-Outlaw	74"3/5	1200	AL
2—2 Antártico, F. Irig.	55	Melhorou. Contam com sua vitória.	P. Gusso	5.º de Safari-Bufalo Bill	84"2/5	1400	GL
3—3 Uramuru, O. Ulloa	55	Dos principais. Seguiu em forma	E. Freitas	6.º de Diorito-Outlaw	74"3/5	1200	AL
4—4 Dollar, L. Rigoni	55	Vin de S. P. preparado. Cuidado.	J. Perez	3.º de Stendhal-Delage (SP)	97"2/5	1500	AL
5 Limoncillo A. Reis	55	Não gostamos. Apenas regular.	S. Câmara	8.º de Xênio-Safari	82"1/5	1300	AL

Nossa indicação — DOLAR — Adversário — ANTARTICO — Bom azar — XACA

2.º Páreo — 1.600 metros — Cr$ 80.000,00 — Cr$ 24.000,00 e Cr$ 16.000,00 — às 14,25 hs. — Record: R. Game, 95"

Animais Jóqueis	Pêso	Possibilidades	Treinadores	Performances	Temp.	Met.	
1—1 Rio Tocantins, M Silva	55	Tinindo. Agora é favorito. Firme.	M. Sales	3.º de Poeta Negro-Ódre	81"4/5	1300	AL
2 Devoto, U. Cunha	55	Não cremos por enquanto.	T. Feijó	5.º de Orenoco-Poeta Negro	86"1/5	1400	GL
2—3 Rebate, D P. Silva	55	Fará boa apresentação. Candidato	C. Ferreira	5.º de Comanche-St. Emillion	75"2/5	1200	AL
4 Altaneiro, não corre	55	Não corre.	C. Pereira	7.º de Poeta Negro-Ódre	81"4/5	1300	AL
3—5 Big Star, J. Tinoco	55	Tem muita chance na prova. Firme.	N. Pires	3.º de Hervão-R. Tocantins	97"2/5	1500	AP
6 Guari, R. Olsen	55	Não cremos em vitória Difícil.	J. Pitto	9.º de Othelo-Oversay	73"	1200	GL
4—7 Garoto de Ouro, G. Alm.	55	Dos principais ganhadores. Cuidado.	G. Feijó	4.º de Orenoco-Poeta Negro	86"1/5	1400	GL
8 Olram, A. Portilho	55	Ainda não dá para vencer	R. Freitas	7.º de Comanche-St. Emillion	75"2/5	1200	AL

Nossa indicação — RIO TOCANTINS — Adversário — DEVOTO — Bom azar — G. DE OURO

3.º Páreo — 2.000 metros — Cr$ 90.000,00 — Cr$ 27.000,00 e Cr$ 18.000,00 — às 14,50 hs. — Record: Nando, 120"4/5

Animais Jóqueis	Pêso	Possibilidades	Treinadores	Performances	Temp.	Met.	
1—1 Acajou, F. Irig.	56	Pode ganhar. Grande candidato.	P. Gusso	5.º de Verdugo-Ismail (SP)	141"3/5	2200	AM
2—2 Zuzuca, não corre	50	Não corre.	H. Souza	3.º de Ajax-Tuyuty	7'9'	1600	GL
3—3 Manassés, L. Rigoni	56	Estão correndo barbada. Firme.	P. F. Campos	3.º de Cotox-Fagot (SP)	101"2/5	1600	GM
4 Velite, H. Cunha	50	Pouca chance de repetir.	R. Freitas	1.º de Cabochon-Cocal	103"	1600	AP
4—5 M. Bagé, J. Tinoco	58	Cuidado. Ostenta ótima forma.	G. Feijó	3.º de Narcisus-Cochise	96"4/5	1500	AU
6 Verbete, B. Marinho	50	Regular somente. Surprêsa aqui.	L. Ferreira	4.º de Ajax-Tuyuty	97"	1600	GL

Nossa indicação — MANASSES — Adversário — MISTER BAGE' — Bom azar — VELITE

4.º Páreo — 1.600 metros — Cr$ 75.000,00 — Cr$ 22.500,00 e Cr$ 15.000,00 — às 15,20 hs. — Record: R. Game, 95"

Animais Jóqueis	Pêso	Possibilidades	Treinadores	Performances	Temp.	Met.	
1—1 Voluntarioso, Negrello	56	Está tinindo. Dará trabalho.	J. Coutinho	3.º de Afortunado-Sinhô	121"2/5	1900	AP
2—2 Cabochon, L. Rigoni	56	E' barbada. Não deve perder.	C. Pereira	2.º de Velite-Cocal	103"	1600	AP
3 Vaivem, J. Marchant	56	O grande azar desta carreira.	C. Cabral	3.º de Clamart-Cumplice	84"3/5	1400	GL
3—4 Kubelik, F. Irig.	56	Sendo grama, tem possibilidades.	M. Souza	5.º de Rabaz-Kartum	99"1/5	1600	AL
5 Cocal, H. Cunha	56	Dos prováveis à vitória Cuidado.	A. Norales	3.º de Velite-Cabochon	103"	1600	AP
4—6 Cúmplice, O. Ulloa	56	Pelo que correu é grande candidato.	C. Gomes	2.º de Clamart-Vaivem	84"3/5	1400	GL
7 Viaut, I. Sousa	56	Aqui nada pretenderá	A. D Monteiro	1.º de D. Flavito-Ibiraputain	117"	1800	AP

Nossa indicação — CABOCHON — Adversário — CUMPLICE — Bom azar — VAIVEM

5.º Páreo — 2.000 metros — Cr$ 250.000,00 — Cr$ 50.000, 00 e Cr$ 25.000,00 — às 15,50 — Record: Nando, 120"4/5
GRANDE PRÊMIO "MARIANO PROCÓPIO' — Clássico ..

Animais Jóqueis	Pêso	Possibilidades	Treinadores	Performances	Temp.	Met.	
1—1 Turqueza, O. Ulloa	57	Grande rival. Está tinindo.	E Freitas	2.º de Kraus-Verbo	151"3/5	2400	GP
2—2 Bucarest, F. Irig.	57	Dará trabalho. Melhorou muito.	P. Gusso	3.º de Turquesa-Urge	121"4/5	2000	GL
3—3 Kaki, L. Rigoni	57	Está correndo de verdade.	L. Tripodi	1.º de Crysalide-Melissa	99"	1600	AL
4—4 Clareira, J. Portilho	51	Esperam grande apresentação.	L. Ferreira	1.º de Antigona-My F. Lady	124"1/5	2000	GL

Nossa indicação — TURQUESA — Adversária — BUCAREST — Bom azar — KAKI

6.º Páreo — 1.300 metros — Cr$ 80.000,00 — Cr$ 24.000,00 e Cr$ 16.000,00 — às 16,20 hs. — Record: Okayama, 77"
(BETTING)

Animais Jóqueis	Pêso	Possibilidades	Treinadores	Performances	Temp.	Met.	
1—1 Xilose, J. Ramos	55	Gostamos. Pode ganhar a prova.	G. Costa	5.º de Eyesight-Lundia	75"	1200	AL
" Xêta, J. Marchant	55	Refôrço discreto para Xilose	G. Costa	3.º de Xona-Udine	92"1/5	1500	GL
2 La Tulipe, J. Tinoco	55	Não cremos em sua vitória. Difícil.	C. Tôrres	9.º de Diagrama-Xona	82"4/5	1300	AL
2-3 Udine, O Ulloa	55	Tem muita chance de vitória. Firme	E. Freitas	2.º de Xona-Xêta	92"1/5	1500	GL
4 Bomarsula. D. Moreira	55	Não cremos. Páreo difícil.	Mg. Souza	4.º de Eyesight-Lundia	75"	1200	AL
5 Derusca, J. Martins	55	Regular. Placê e nada mais.	M. F. Neves	6.º de Xona-Udine	92"1/5	1500	GL
3—6 Clareta, A Marçal	55	Fará grande carreira Candidata.	L. Ferreira	4.º de Haconga-Lundia	83"3/5	1300	AL
7 Lousiane A. Santos	55	Estreante Poderá se colocar.	C. Pereira	Estreante	—		
8 Hatoga, M. Teixeira	55	Estreante. Ainda é cedo.	A. P. Silva	Estreante			
9 Miralua, M. Silva	55	Não é difícil Grande chance.	S. Morales	2.º de Xama-Lys Branc	82"3/5	1300	AL
4-10 Cuba, B. Marinho	55	Ligeirinha, mas correndo pouco.	E. Pereira	7.º de Dianella-Usinga	87"1/5	1300	AP
11 Lundia, G. Almeida	55	Sempre no marcador. Levam fé.	J. S. Silva	3.º de Diagrama-Xona	82"2/5	1300	AL
12 Oricana, U. Cunha	55	Não gostamos. Vai agradar.	C. Souza	6.º de Eyesight-Lundia	75"	1200	AL
13 L. Chana, A. Reis	55	Também não tem chance de vencer.	S Câmara	8.º de Xona-Udine	92"1/5	1500	GL

Nossa indicação — CLARETA — Adversária — UDINE — Bom azar — LUNDIA

7.º Páreo — 1.600 metros — Cr$ 75.000,00 — Cr$ 22.500,00 e Cr$ 15.000,00 — às 16,50 hs. — Record: R. Game, 95"
(BETTING)

Animais Jóqueis	Pêso	Possibilidades	Treinadores	Performances	Temp.	Met.	
1—1 Turquia, L. Rigoni	56	Tinindo. Competidora certa. Há fé.	M. Souza	3.º de Silver Bell-Veneta	85"	1400	GL
2 Jabonina, D. P. Silva	56	Passando para a areia é bom azar.	F Madalena	4.º de Silver Bell-Veneta	85"	1400	GL
2—3 Veneta, J. Marchant	56	Das prováveis. Vem de boa atuação	G. Costa	2.º de Silver Bell-Turquia	85"	1400	GL
4 Kopie, U. Cunha	56	Merece respeito. Vai figurar	M. Araújo	8.º de Javanesa-Tapera	96"2/5	1500	AM
3—5 Tapera, O Ulloa	56	Inimiga certa. Está bem melhor	E. Freitas	6.º de Crysalide-Gerebaita	81"4/5	1300	AL
6 D'Amour M. Silva	56	Aos que gostam de pule alta...	O. Lopes	6.º de Silver Bell-Veneta	85"	1400	GL
7 Gerebaita J. Ramos	56	Somente ligeirinha. Difícil.	Y. Penha	3.º de Silver Bell-Veneta	85"	1400	GL
4—8 Cantarelle, J. Tinoco	56	Capaz de figurar. Competidora.	C. Pereira	7.º de Kaki-Crysalide	99"	1600	AL
9 Délfica, E. Castillo	58	O grande azar Correndo muito.	E.Castilo	2.º de Namoradeira-Tâmisa	79"2/5	1300	GM
10 Strega, J Portilho	56	Pelo que vimos é bem difícil.	P. Morgado	7.º de Silver Bell-Veneta	85"	1400	GL

Nossa indicação — TURQUIA — Adversária — D'AMOUR — Bom azar — VENETA

8.º Páreo — 1.500 metros — Cr$ 70.000,00 — Cr$ 21.000,00 e Cr$ 15.000,00 — às 17,20 hs. — Record: Homero, 89"4/5
(BETTING)

Animais Jóqueis	Pêso	Possibilidades	Treinadores	Performances	Temp.	Met.	
1—1 Don Flavito, H. Cunha	56	Pode ganhar. Bem nesta turma.	O. Lopes	2.º de Viaut-Ibirapuitan	117"	1800	AP
2 Piperman, E. Castillo	56	Não gostamos Pouca chance.	E. Castilo	8.º de Fautor-Tabajar	90"1/5	1400	AP
2—3 C. Laurier, L. Rigoni	56	Chance de primeira. Tinindo.	L. Ferreira	6.º de Flautor-Tabajar	90"1/5	1400	AP
4 Emok, J. Baffica	56	Vai perder para o Tabajar...	J. Nascimento	7.º de Flautor-Tabajar	90"1/5	1400	AP
3—5 Nonô, M. Teixeira	56	Largando junto é candidato	A. P. Silva	3.º de Nabab-Rio Grande	72"	1200	GL
6 Jeton, J Portilho	56	Placê viável. Tem possibilidades	J. Lourenço	4.º de Flautor-Tabajar	90"1/5	1400	AL
7 Inclito, U. Cunha	56	Cuidado com êste. Muita fé.	M. Gil	5.º de Kep-Explorer (SP)	88"1/5	1400	GL
4—8 Transvaal, O Ulloa	56	Ganha do Emok, não há dúvida.	E. Freitas	5.º de Duce-Entrerriano	91"4/5	1400	AP
9 Ichabô, M. Silva	56	Sério competidor. Muita fé.	L. Tripodi	3.º de Flautor-Tabajar	90"1/5	1400	AP
10 Kansas Gay, D. Moreira	56	Não cremos em triunfo. Portanto	Exp Coutinho	13.º de Tilburi-Viaut	95"3/5	1500	AL

Nossa indicação — DON FLAVITO — Adversário — ICHABÔ — Bom azar — NONÔ

IPASE — Departamento de Aplicação de Capital

CONCORRÊNCIA ADMINISTRATIVA
EDITAL N.º 132/58
Fornecimento de conexões de ferro galvanizado para o Conjunto Residencial do IPASE em Brasília

O Presidente da Comissão de Concorrências do Departamento de Aplicação de Capital do IPASE, criada pelas Instruções n.º 41, de 2 de junho de 1956, faz público, para conhecimento dos interessados, que, no dia 7 de novembro próximo vindouro, às 17,00 horas, o referido órgão receberá propostas para o fornecimento de conexões de ferro galvanizado, para os 11 blocos da primeira etapa das obras do Conjunto Residencial do IPASE em Brasília, conforme Edital n. 128/58, publicado no "Diário Oficial" de 24 de outubro corrente, às fls. 22.943 e 22.944.

Rio de Janeiro, 29 de outubro de 1958
COMISSÃO DE CONCORRÊNCIAS DO DC
CARLOS ARNAUD FERNANDES
Presidente-Substituto

RAIOS X — **Dr. Victor Côrtes**
Exames radiológicos em residências
TOMOGRAFIAS
Diàriamente das 8 às 11 e das 14 às 17 horas
RUA ARAÚJO PÔRTO ALEGRE, 70
9.º andar — Tel.: 22-5330

CONCURSOS E BETTINGS

Os Concursos e Bettings, ontem patrocinados pelo Jockey Clube Brasileiro, tiveram os seguintes resultados:

CONCURSO DE 6 PONTOS — 22 ganhadores — Rateio: .... Cr$ 1.955,00.

CONCURSO DE 7 PONTOS — Não houve ganhador — Líquido a ser acrescido no próximo sábado: Cr$ 92.666,00.

BETTING SIMPLES — Combinação: 1-5-8 — 17 ganhadores — Rateio: Cr$ 1.999,00.

BETTING DUPLO — Combinação: 1-1 — 5-8 — 8-3 — 1 ganhador — Rateio: Cr$ 238.309,00.

O Diário Carioca APONTA

Páreos		Duplas:
1.º)	Dollar — Antártico — Xacá	24
2.º)	Rio Tocantins — Devoto — G. de Ouro	11
3.º)	Manassés — Mr. Bagé — Velite	34
4.º)	Cabochon — Cumplice — Vaivém	24
5.º)	Turquesa — Bucarest — Kaki	12
6.º)	Clareta — Udine — Lundia	23
7.º)	Turquia — D'Amour — Veneta	13
8.º)	Don Flavito — Ichabô — Nonô	14

Botafogo x Canto do Rio e Vasco x Portuguêsa, atrações de hoje no campeonato

PORTUGUÊSA (COM LUA) NO CAMINHO DO VASCO

Baiano Teotônio faz a sua estréia, hoje

Depois de empatar melancólica e inexplicàvelmente com o Bonsucesso, a equipe do Vasco da Gama (líder) vai esta noite ao Maracanã para tentar derrubar a Portuguêsa, time-revelação do campeonato, que resistiu bravamente ao Botafogo, e que possue credenciais para valorizar o espetáculo, dificultando a tarefa dos vascaínos.

As duas grandes atrações do embate estão prêsas ao reaparecimento de Lua, jovem ponta de lança de grandes virtudes técnicas e à estréia do baiano Teotônio, escalado ao lado de Sabará, para tentar desbravar o sistema defensivo luso, que os últimos resultados têm exaltado decisivamente.

BELINI DE VOLTA

Além de Teotônio, o Vasco contará, também com o seu zagueiro e capitão Hilderaldo Belini, que fêz muita falta no embate com o Bonsucesso, principalmente quando o pânico se generalizou e o time não pôde mais colocar a cabeça no lugar. Além de «cantador» de jôgo, Belini é um atleta de grande ascendência moral sôbre os companheiros e elemento precioso para os planos de Gradim.

PREPARAÇÃO CUIDADOSA

Durante a semana, o Vasco da Gama preparou-se esmeradamente. Houve até quadro negro, para Gradim mostrar os êrros em que o time vem incidindo. Todos os jogadores discutiram os problemas de harmonia e entendimento verificados no último jôgo e, ao fim os responsáveis pelo Departamento mostravam-se satisfeitos. O Vasco está preparado para fazer uma grande partida e mostrar que não é líder por acaso. Vamos esperar

EMBALADA A PORTUGUÊSA

Os lusos perderam por um a zero para o Botafogo, depois de uma batalha dramática. Mas isso não esfriou o estusiasmo dos jogadores e dirigentes. Êles acham que poderão manter a escrita que vem perdurando ao correr do campeonato e que mostra o seguinte: a Portuguêsa não perde duas vêzes. Pelo menos ainda não perdeu uma atrás da outra. Daí os lusos concluem que o Vasco terá de ser sacrificado para que a escrita se salve.

TIME HARMONIOSO

Além do elemento moral, que é muito bom, a Portuguêsa tem time, conforme atesta a sua posição na tabela. Seus jogadores

(Conclui na 7a. pág.)

Sul-Americano de Volibol

DELEGAÇÕES COMEÇAM A CHEGAR HOJE

PORTO ALEGRE 31 (SP-DC) — Estão sendo esperadas amanhã nesta capital as delegações do Chile e do Peru que, juntamente com as representações do Brasil, Argentina, Paraguai e Uruguai participarão do Campeonato Sul-americano de Volibol, cujo início está fixado para o dia quatro de novembro.

Os integrantes da equipe brasileira (rapazes e moças) já se encontram instalados nesta cidade e os organizadores do certame anunciaram que até segunda-feira pró-

(Conclui na 7a página)

"SINGOALLA" CHEGOU EM 1.º NA SANTOS-RIO

O barco carioca "Singoala", comandado pelo desportista Ragnar Juner elevou-se à condição de campeão real da Regata Santos-Rio, ao cruzar às 18,30 horas de ontem a linha de chegada do Arpoador.

A Regata Santos-Rio, da qual participaram barcos cariocas e paulistas, além de um argentino, foi iniciada anteontem (10,45 hs) em Santos.

BASQUETE

EDSON PEDIU DISPENSA: NÃO FOI CONCEDIDA

A seleção brasileira de basquete está ameaçada de não contar com o concurso do gigante Edson, que chegou a solicitar ao técnico Kanela a sua dispensa, alegando dificuldades no Exército e na E. N. de Educação Física, para ausentar-se desta capital e do país.

Togo Renan Soares não concedeu a dispensa, prometendo contornar a situação e assegurando que até hoje à tarde, o destacado atleta — figura indispensável na representação nacional — terá solucionado todos os seus impasses.

É o próprio Edson que nos adianta o seu interêsse de integrar a equipe que disputará no Chile o III Mundial de Basquete, acentuando que confia no técnico Kanela para conseguir o necessá-

(Conclui na 7a página)

DESFALQUES GARANTIDOS NO FLAMENGO:

AUSENTES JADIR E JOUBER DO FLA-FLU

ESTUFANDO O BARBANTE

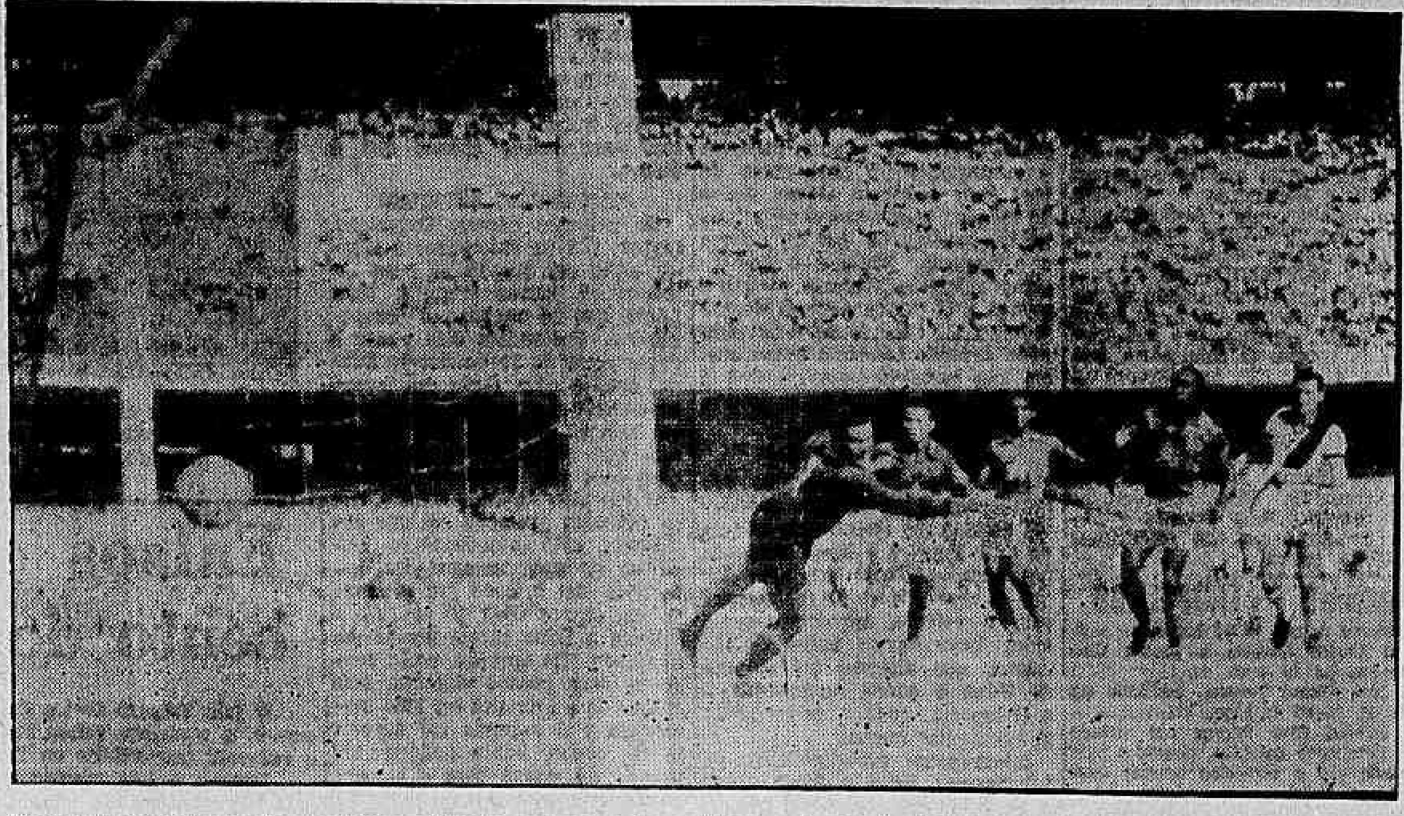

Reparem no desespero de Antoninho, olhando, por cima do ombro, a trajetória fatal da bola que já está estufando o barbante. Niraldo, Juvaldo e Tião parecem pregados ao solo e Pinga, em atitude característica, contempla a coroação da trama. Esta noite, veremos reprise dessas cinco personagens, numa partida de perspectivas emocionantes. E ninguém sabe como o Vasco poderá fugir à sequência fatal de desastres consecutivos, frente a formação aguerrida de Norival Lorenzi

Barbosa fará teste para saber se joga

«Barbosa continua sendo problema e ainda não sabemos quem vamos escalar em seu lugar» — declarou ao DC o vice-presidente Jaime Soares que, na mesma oportunidade, se recusou delicadamente a falar sôbre o campeonato, alegando que o Vasco fará fôrça e que não adianta nada fazer prognósticos.

Há muita gente no Vasco invertendo os têrmos de uma operação lógica e sustentando que as entrevistas que não são teleguiadas prejudicam, esquecidos de que tudo que se escreveu, depois do melancólico empate de sábado, é apenas o efeito de causas que se cristalizam em dois desastres técnicos.

O SEGRÊDO

Naturalmente, os leitores que acompanham o movimento do futebol carioca compreenderam, imediatamente, o motivo da recusa do sr. Jaime Alves. O jovem e dinâmico vice-presidente, não contando com Barbosa, terá de decidir (juntamente com Gradin) entre Hélio e Miguel. Embora aos observadores a escôlha pareça fácil, por todos os motivos, o sr. Jaime Alves e Gradin devem ter razões fortes para defender o segrêdo, mesmo porque, o goleiro pode ter grande influência (!) nos esquemas táticos a ser empregados pelo conjunto.

BELINI E TEOTÔNIO

Apesar da sua nova atitude (o sr. Jaime Soares Alves costumava desenvolver com brilho tôdas as perguntas, o jovem dirigente ainda fêz o favor de confirmar as modificações resolvidas desde têrça-feira. Belini voltará à zaga central e Teotônio jogará mesmo na meia direita. Segundo o depoimento do sr. Jaime Alves, Teotô-

(Conclui na 7a página)

Botafogo (reforçado) contra Canto do Rio

Reforçado por Nilton Santos, Pampolini e Paulinho o Botafogo joga esta tarde no Maracanã, contra o Canto do Rio, defendendo sua posição de terceiro colocado, a três pontos do líder.

Vencendo a partida e torcendo por uma «desgraça» dos que lhe vão à frente (Flamengo e Vasco) o Botafogo aparece, novamente, como um dos mais sérios candidatos ao título de campeão da cidade.

AMARILIO NA MEIA

Na meia direita, não podendo contar com Didi, que só reaparecerá contra o Flamengo, os alvinegros lançarão o garôto Amarilio, que fêz cartaz nos aspirantes e possui grandes virtudes técnicas.

Também na defensiva Saldanha introduziu modificações destacando-se, entre elas, o recuo de Ronald para quarto zagueiro, formando entre Domício e Santos.

CONFIANTES

Os alvi-negros estão no firme propósito de não perder mais um ponto, esperando os desastres e as fraquezas dos seus principais adversários para realizar a abordagem e marchar na ponta. Mesmo reconhecendo que os pontos estão com Vasco e Flamengo, os botafoguenses ganharam alma nova com o encurtamento de distâncias entre os ponteiros e sua equipe de honra e sonham com o bi-campeonato.

PERIGOSO O CANTO DO RIO

Por seu turno, os niteroienses, comandados por Eli do Amparo,

(Conclui na 7a página)

Começa hoje o Campeonato Carioca

Penta de atletismo sob a mira do Fla

Inicia-se hoje (14,30 horas) na pista do Maracanã, o Campeonato Carioca de Atletismo, salientando-se Flamengo e Vasco como principais candidatos ao título da cidade. Estarão em ação os melhores atletas metropolitanos, em busca de vitórias para os seus clubes. Entre êles destacamos José Teles da Conceição, Jorge Machado de Barros, Sebastião Mendes, Valter Alameida, Ademar Ferreira da Silva e outros. O Fla vai tentar o tetra.

O programa de hoje (promete ser dos mais disputados), apresenta o Flamengo com uma ligeira vantagem sôbre o Vasco da Gama, o seu mais sério rival. Constam do programa de hoje a tarde as seguintes provas: 110 metros com barreiras — arremêsso do pêso — salto em distância — 400 metros rasos — 100 metros rasos — 1.500 metros rasos — arremêsso do dardo — salto em altura — 5.000 metros e o revezamento de 4 x 100 metros.

AS PROVAS E SEUS FAVORITOS

Repetimos que na etapa de hoje o Flamengo tem maiores chances do que o Vasco. Senão vejamos:

100 metros — José Teles da Conceição, do Flamengo, é o favorito absoluto. O único que poderá impedi-lo é Jorge Machado de Barros, mas, em verdade, não acreditamos em tal façanha. Jorge deverá lutar pela segunda colocação com outro flamenguista, Armando da Silva.

400 metros — Se se confirmar a presença do vascaíno Anubes Ferraz (recém-chegado dos Estados Unidos) esta prova deverá mudar de feição. Ulisses Semedo, atual recordista da prova, tem condições para dar combate a êste atleta. Caso contrário Ulisses tem uma situação muito cômoda.

110 metros com barreiras — Jöel Rosa da Silva, é o mais sério candidato à vitória nesta modalidade. O recordista Wilson Gomes Carneiro, está com distensão muscular e talvez não participe.

1.500 metros — Esta prova será um dos pontos altos da etapa de hoje no Maracanã. Sebastião Mendes goza de um estado atlético excelente e o mesmo se passando com Santos Primo. Há perspectiva de recorde nacional.

5.000 metros — Prova francamente favorável ao Vasco. João Alves dos Santos Filho (Ceara) deverá vencer sem dificuldade. José Linhares, do Flamengo, é um ótimo adversário.

4x100 metros — Prova que sem dúvida é a "via crucis" do campeão.

(Conclui na 7a página)

JUÍZES PARA HOJE E SEGUNDA-FEIRA

Procedeu-se ontem, na sede da FMF, à escolha dos árbitros (por sorteio) que dirigirão os jogos que completarão a quinta rodada do campeonato carioca de futebol a iniciar-se hoje. São êles:

Botafogo x Canto do Rio — Gualter Gama de Castro.

Vasco x Portuguêsa — Eunápio de Queiroz.

Flamengo x Fluminense — Alberto da Gama Malcher.

TRAVESSIA LEME-COPACABANA

Abilio Couto, que conseguiu atravessar o Canal da Mancha, foi o principal nadador a inscrever-se na III Travessia Leme-Forte de Copacabana, que será realizada no dia 30 de novembro, sob o patrocínio de "Manchete Esportiva" e "Coca Cola Refrescos S. A.".

As inscrições para a grande prova podem ser feitas na sede da Federação Metropolitana de Natação e na redação da revista "Manchete Esportiva".

Recuperação até 2a. feira é impossível

Garantindo que o estado físico de Jadir e de Jouber não apresentaram melhoras acentuadas nos últimos dias, o médico do Flamengo, dr. Pelosi, expressou ao DC, ontem, a opinião de que ambos os jogadores já podem ser considerados como nomes riscados do Fla-Flu, não havendo possibilidades de uma recuperação completa até o dia do grande "clássico".

Informou o dr. Pelosi que Jadir chegou a lhe dar esperanças no início da semana, mas que no treino de anteontem sentiu a contusão e agora reduziu ao mínimo suas possibilidades de jogar.

NOVO EXAME HOJE

Declarou na ocasião o dr. Pelosi que êle, desde o início da semana, não alimentava esperanças de ver Jadir e Jouber recuperados para participar do Fla-Flu. "Apenas Jadir — conforme já frisei — chegou a dar uma pequena satisfação, logo desfeita, todavia.

Segundo o médico do Flamengo as contusões apresentadas pelos dois jogadores é séria demais para ser debelada em pouco tempo.

Disse também o dr. Pelosi que, hoje pela manhã, submeterá Jadir e Jouber a novo exame no Departamento Médico da Gávea.

Jadir e Jouber estão entregues aos cuidados dos médicos Paulo de São Tiago e Pelosi e, quase que diàriamente, aparecem no Departamento Médico para seguir o tratamento que os dois médicos prescreveram. Jouber — o caso mais grave — submete-se a aplicações de ultra-som e pouco a pouco vai exibindo melhoras.

Quanto a Jadir, que fora submetido a uma ligeira intervenção cirúrgica, viu o seu estado agravado no último treino, quando sentiu muito a contusão e foi obrigado a abandonar a prática.

Frias e o "Brasil-Portugal":

"Intercâmbio com exterior faz bem"

«Inicialmente devo dizer que qualquer empreendimento de João Havelânge tem sempre o melhor propósito e já por si leva grande dose de êxitos» — disse ao repórter, ontem, o sr. Jorge Frias de Paula, membro do Conselho Técnico de Natação, Saltos e Polo Aquático da CBD, e também presidente do Fluminense F. C.

«Portanto — acrescentou o dirigente — os «Jogos Brasil-Portugal» têm a chancela de Havelange, o que é a garantia segura não só de êxito, como de incentivo aos nossos amadores».

INTERCÂMBIO FAZ BEM

— Não importa saber se o nível técnico da natação do além-mar é melhor, inferior ou idêntico ao nosso, pois tenho em mim que todo o intercâmbio com o exterior traz, por si só, enormes benefícios. E é explicável, isso, pois o atleta nacional se prepara e estimulado por uma possível ida ao estrangeiro obtém melhoria técnica. Isso diz respeito a todos os esportes e para particularizar a natação, ou melhor, os esportes aquáticos dos quais sou realmente grande apaixonado, saliento que não só as competições Brasil-Portugal serão benéficas para nós, como também os próprios preparativos para êsses certames no caso, os Jogos Brasileiros», frisou ainda o antigo campeão de natação.

— «Ainda não conversei com o Havelange sôbre o assunto, pois após o seu retôrno da Europa, estive várias vêzes com êle mas não tratamos disso. Pelo que tomei conhecimento através a imprensa, parece que é propósito do Havelange promover a primeira competição mandando à Portugal apenas atletas do Vasco, Portuguêsa de Desportos e Portuguêsa Santista, clubes de origem lusa sendo que então nas demais competições, interviriam atletas de outros clubes. Acho a mais justa essa homenagem que se faz à brava gente portuguêsa. Justa e merecida. Quando chegar a vez do Fluminense, nós estaremos presentes não só para prestigiar êsse empreendimento de Havelange, como também para homenagear à Portugal esportivo», concluiu o dirigente tricolor.

FRIAS APLAUDE

Tecendo considerações em tôrno dos Jogos "Brasil-Portugal", o presidente Jorge Frias de Paulo exaltou a idéia de João Havelange que, por si mesma, está destinada ao mais absoluto êxito

Esportes à minuta

Natação

- Esta tarde (16 horas) na piscina do Tijuca será realizada a tentativa do nadador "cajuti" Aldo Persek para os 400 metros nado livre, classe de novíssimos, cujo recorde é de Haroldo Lara com...... 4'56"2/10.
- Têrça e quinta-feira próximas teremos na piscina do Guanabara, com início às 21 horas, a realização do Campeonato de Novíssimos de Natação, com o Fluminense despontando para a conquista do título.
- A transferência do nadador paulista Carlos Egberto (de Ribeirão Preto) para o Vasco da Gama, entrou ontem na Federação de Natação.
- A sauna do Fluminense será devidamente inaugurada na manhã do domingo, dia 9.

Remo

- Segunda-feira encerrar-se-ão as inscrições para a regata do Campeonato Carioca de Remo, esperando-se a inscrição do Vasco, Flamengo, Botafogo, Icaraí e Guanabara.
- Amanhã, pela manhã, voltarão a "atirar" os conjuntos do "oito gigante" do Vasco e do Botafogo nessa guerra fria que se observa na Lagôa Rodrigo de Freitas.

Polo Aquático

- Fluminese "A" x Flamengo e Bangu x Guanabara "B" são os jogos da tarde do dia 8, na piscina do Guanabara, que darão início ao Torneio Aberto da Cidade.
- Na manhã do dia 9, jogarão no mesmo local: Vasco x Icaraí e Fluminense "B" x Guanabara "A".

Iatismo

- A hora em qoe encerrávamos esta página, o ponteiro da "Regata Santos-Rio" estava a cêrca de 60 milhas da Ilha Raza, devendo dar entrada na barra às primeiras horas da madrugada, considerando-se a calmaria costeira.

Atletismo

- URSS, Estados Unidos e Polônia participarão de um triangular de atletismo, que será disputado em julho de 1959. (FP).

Basquete

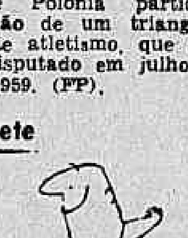

- Os preparativos da seleção brasileira para o III Mundial serão iniciados na têrça-feira, quando os atletas pela CBB apresentar-se-ão ao técnico Kanela e ao vice-presidente de interêsses técnicos Moriah Silva em Aguas de São Pedro.

Ski Aquático

- Na quadra do Vila Isabel será realizado no próximo dia 16 o Torneio Quadrangular Infantil de Futebol de Salão no qual tomarão parte Flu, Vasco, América e Vila Isabel.

TÊNIS

- Mal Anderson derrotou ontem Neale Caser, seu companheiro de equipe australiana na Taça Davis, por 14x14, 3x6, 7x9 6x2 e 7x5.

Ciclismo

- Será iniciado segunda-feira, em São Paulo, o Campeonato Brasileiro de Ciclismo, tendo como local o Velódromo do Ibirapuera.
- PARIS, (BNS) — A srta. Millie Robinson, campeão ciclista feminina, de Nottingham, Inglaterra, obteve em Paris, por intermédio da União Internacional de Ciclistas a confirmação de seus três recordes mundiais. A senhorita Robinson conseguiu bater o recorde mundial, contra o relógio, em 1 hora, no Estádio Vigorelli, de Milão, no dia 25 de setembro do corrente ano e estabeleceu nessa prova dois novos recordes para os 10 e 30 quilômetros.

UM CERTO, OUTRO DUVIDOSO

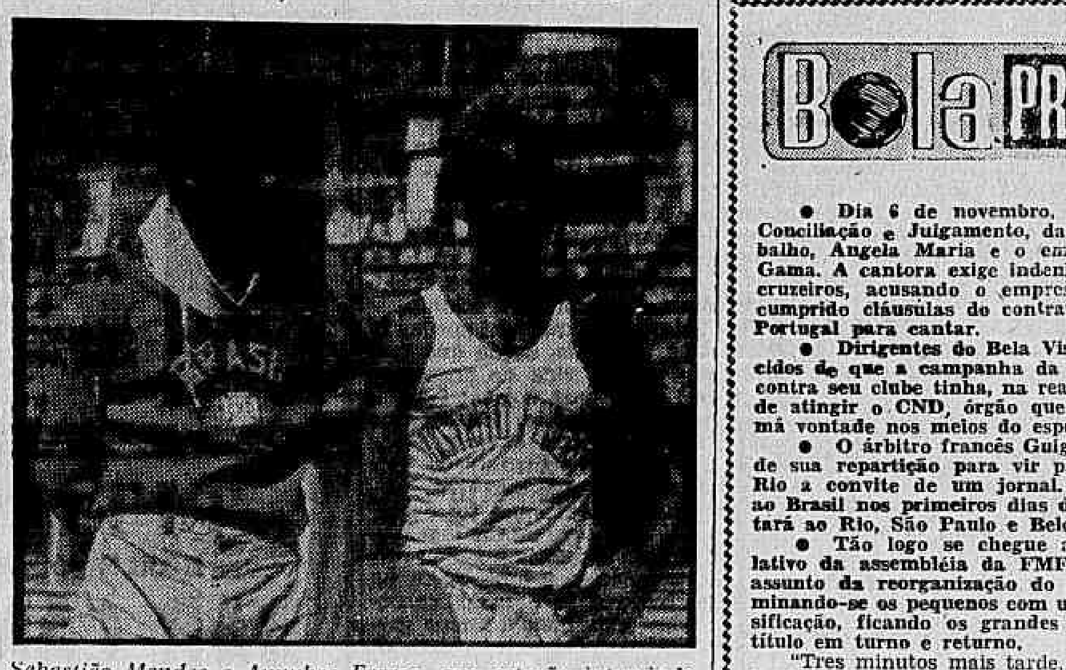

Sebastião Mendes e Annubes Ferraz, que estarão intervindo no Campeonato Carioca de Atletismo. O primeiro está em bôa forma e poderá dar a vitória ao Flamengo — seu clube — na prova dos 1.500 metros. Enquanto que Annubes Ferraz tem a sua presença duvidosa, pois até ontem a nossa reportagem não tinha ciência que já tinha regressado dos Estados Unidos

Bola PRA Frente — ARNO

ÂNGELA MARIA LEVA GAMA À JUSTIÇA

● **Dia 6 de novembro, na 8.ª Junta de Conciliação e Julgamento, da Justiça do Trabalho, Ângela Maria e o empresário José da Gama. A cantora exige indenização de 200 mil cruzeiros, acusando o empresário de não ter cumprido cláusulas do contrato que a levou a Portugal para cantar.**

● **Dirigentes do Bela Vista estão convencidos de que a campanha da imprensa do Rio contra seu clube tinha, na realidade, o objetivo de atingir o CND, órgão que sempre inspirou má vontade nos meios do esporte carioca.**

● **O árbitro francês Guigue obteve licença de sua repartição para vir passar 10 dias no Rio a convite de um jornal. Guigue chegará ao Brasil nos primeiros dias de janeiro e visitará ao Rio, São Paulo e Belo Horizonte.**

● **Tão logo se chegue ao período legislativo da assembléia da FMF, será agitado o assunto da reorganização do campeonato, eliminando-se os pequenos com um turno de classificação, ficando os grandes para disputar o título em turno e returno.**

"Tres minutos mais tarde, servido em profundidade, o brasileiro Evaristo dribla Lesmes, depois Alonso e com uma facilidade soberana — quase irreal —, marca o "goal" decisivo. Três minutos mais tarde, êsse jogador excepcional consegue seu terceiro "goal", driblando e desequilibrando tôda a defesa do poderoso Real de Madri. Êsse "goal" de Evaristo, assegurando a vitória do Barcelona contra o maior time do mundo foi uma terceira obra-prima pela qualidade de sua concepção e de sua execução".

Trecho de crônica do jôgo Barcelona, 4 x Real de Madri, 0, publicada em Paris. Nesse "match", que terminou em sururu (seis ou sete jogadores brigaram em campo), Evaristo foi apontado como o atacante-padrão, jogando entre Kopa, Di Stefano, Puskas, Czibor, Kocsis, Kubala.

* * *

A principal articulação feita para levar Zezé Moreira de volta ao Fluminense coube a uma mulher: d. Babey, conhecida nos melhores círculos do esporte por sua dedicação ao Fluminense, especialmente ao seu time juvenil por cuja sorte no Fla-Flu da categoria, ela irá subir a escada da Penha, amanhã cêdo.

* * *

A Penitenciária do Distrito Federal tem uma equipe de basquetebol que, assegurou-me um amigo, faz gôsto ver jogar. Estrêla máxima do time: tenente Bandeira.

* * *

O sr. Paulo Azeredo continua a recusar a Presidência do Conselho Nacional de Desportos para o qual foi convidado duas vêzes.

Mais assaltos

Os ladrões já se constituíram em bandos para melhor agirem. Antes os assaltos eram realizados isoladamente em pontos diversos da cidade e por marginais que agiam por conta própria. Agora a coisa cresceu, avantajou-se de tal sorte que as autoridades terão de enfrentar verdadeiros quadrilheiros organizados.

Veja-se, por exemplo, o bando que andou agindo pelas jurisdições do 19.º, 23.º e 24.º Distrito Policiais composto de cinco elementos que, na madrugada de anteontem, assaltaram duas casas comerciais, feriram três pessoas e mataram um soldado da Polícia Militar.

Utilizando um automóvel já identificado, começaram os assaltos, às 22,30 horas, pela Rua Alzira Valdetaro, no Sampaio, onde visaram uma tendinha ali existente.

Meia hora depois visitaram uma padaria na Rua 24 de Maio, arrombaram a caixa registradora e balearam o dono do estabelecimento, tendo sido, na mesma ocasião, atingido pelos projéteis disparados pelos bandidos um motorista que na ocasião passava pelo local.

Minutos depois, na Rua Curupaiti, no Engenho de Dentro, assaltaram um transeunte que foi obrigado, sob a ameaça das armas, a entregar todos os valores que possuía, inclusive Cr$ 1.500, sendo premiado com espancamento pelo fato de não ter importância maior.

As primeiras horas da madrugada o bando já estava em Rocha Miranda onde enfrentou os componentes de uma RP, um guarda municipal e um soldado da Polícia Militar conseguindo fugir depois de intenso tiroteio, ao fim do qual caiu morto o militar.

Logo que houve o assalto a tendinha da Rua Alzira Valdetaro o fato foi levado ao conhecimento do 19.º DP que também foi notificado do que acontecera na padaria da Rua 24 de Maio.

O lógico seria providências imediatas e enérgicas no sentido de deter a marcha do bando, principalmente seguindo seus componentes com destino a zona suburbana. Pôs-se apenas o registro das duas ocorrências e se alguma medida foi solicitada pelo comissário de dia as mesmas não foram tomadas com a rapidez desejada.

E justamente pela falta de uma ação repressiva imediata é que puderam os marginais realizar o assalto no Engenho de Dentro, chegando até Rocha Miranda, onde pràticamente nada fizeram pelo fato de alguém, que os conhecia, ter chamado a atenção do guarda municipal, que por sua vez apelou para a RP n.º 64 que fazia ponto nas proximidades. Se não fôsse isto mais um assalto teria sido praticado contra uma churrascaria.

Esta sucessão de assaltos praticados por um mesmo bando, dentro de poucas horas e em pontos diversos dos subúrbios, caracteriza o estado em que se encontra a repressão policial.

Apesar de contar com Rádiopatrulha, serviço de comunicações por meio de teletipo e rádio, choques da PE e da Polícia Militar o policiamento ostensivo dos pontos preferidos pelos marginais não existe, como também não existe nenhuma vigilância preventiva. Esta a explicação para o domínio da cidade pelos marginais.

Ouvido o morfético acusado do assalto

Manoel Aleixo, conhecido como «Neco» ou «China Morfético» foi ouvido, ontem, no 24.º DP, negando sua participação como um dos autores do assassínio do soldado da Polícia Militar Secundino de Oliveira Dias, que se verificou na madrugada do dia 30 de outubro último, na churrascaria Brasília. Após prestar seu depoimento, «Neco» voltou para a colônia de leprosos de Curupaiti.

Além de «Neco», deverão ser ouvidos os outros dois implicados no crime, já identificados pela Polícia. São êles Paulo da Rocha Neves, funcionário da Estrada de Ferro Central do Brasil e Dinarte de Sousa, sem profissão.

VERSÃO DE «NECO»

No dia 29 de outubro, Neco, na colônia de leprosos de Curupaiti, em Jacarepaguá, obteve permissão para ir visitar sua mãe. Saiu da colônia por volta das 15 horas e, somente, chegou na Av. Suburbana, 888, residência de sua mãe, às 16,30 horas.

Às 22 horas tomou um lotação para o Largo de Cascadura, onde se encontrou com Paulo da Rocha Neves e Dinarte de Sousa. Os três resolveram ir comemorar a saída de Neco, jantando na Churrascaria Brasília, em Rocha Miranda.

TUMULTO

Na churrascaria, após beber algumas cervejas, Neco teve violenta discussão com um indivíduo, que se propunha chamar-se Iracilio de Tal, por causa de uma freguesa, que ali se encontrava. Afastado Neco, pelos companheiros e o dono da churrascaria, os três assaltantes tomaram o táxi de placa 4-02-32, que já os aguardava.

NOVO TUMULTO

Na rua Conselheiro Galvão, em Madureira, em frente ao nível, Neco mandou que o carro voltasse a churrascaria, pois êle «tinha que ver um negócio». Ao se aproximar da rua dos Italianos, esquina com a avenida dos Rubis, êles depararam com um aglomerado. Saltaram do carro e procuraram saber o que se passava. Nesta altura, então, houve uma confusão tendo havido vários disparos de arma de fogo.

Neco negou que tivesse disparado, afirmando que nem êle nem seus companheiros estavam armados.

Após seu depoimento Neco voltou para a Colônia de leprosos de Curupaiti. O Diretor da Colônia informou ao detective Hélio que Neco devendo voltar às 22 horas, somente chegou às 23 horas.

O IRMÃO NEGA

O sr. Ênio dos Santos Aleixo, irmão de Neco, acompanhou-o até o 24º DP. Declarou ao detective Antônio Dias, que seu irmão jamais participaria de um assalto, pois sempre fôra «um bom menino». Êle pensa que Neco, depois que ficou morfético, há quatro anos, passou a ser um revoltado, pois até então era normal e trabalhava no comércio.

O PAI DE PAULO

O sr. Manoel da Rocha Neves, pai de Paulo da Rocha Neves, em hipótese alguma admite que seu filho tenha participado dos assaltos, pois que o rapaz ganha bem na Estrada de «Ferro Central do Brasil.

O sr. Manoel afirmou que entregará seu filho, nesses próximos dias, acompanhado de um advogado.

Pelo que a Polícia já apurou o fato teria se passado da seguinte maneira.

Quando os três criminosos saltaram do carro, em Rocha Miranda, encaminharam-se para a Churrascaria Brasília, onde encontraram Iracilio de Tal, o qual tinham "jurado de morte". Começaram uma discussão e Iracilio solicitou o auxílio do guarda municipal Geraldo Gáudio Simões. Este, não conseguindo dominar a situação chamou, chamou a Radiopatrulha.

Logo que chegaram os patrulheiros procuraram saber o que se passava. Aproximaram-se da mesa dos criminosos, êstes sacaram de suas armas e fizeram "fogo", ferindo o soldado Secundino de Oliveira Dias, o qual veio a falecer quando era conduzido para o Hospital Carlos Chagas.

Antes dêsses acontecimentos, os três criminosos haviam assaltado dois operários na tendinha da Rua Alzira Valdetaro, 222, no Engenho de Dentro. Os dois operários, Lélio de Jesus, mecânico, e Pedro de Queiroz, portuário, reagiram e receberam coronhadas. Com a reação os meliantes fugiram em uma 'Lincoln', chapa 4-94-22.

A seguir, os criminosos, assaltaram a padaria "Dois de Maio", quando o donos, sr. Domingos dos Santos, já cerrava as portas. Vendo-se assaltado o dono da padaria gritou por socorro, tendo sido baleado no ombro. O motorista Osvaldo Loureiro Monteiro, que acorrera também foi baleado. Não satisfeitos os meliantes assaltaram a caixa registradora da padaria e levaram ainda os objetos de valor dessas duas primeiras vítimas.

JUIZES DE PLANTÃO

A fim de conhecer dos pedidos de habeas-corpus, estarão de plantão, hoje, o juiz Valporé de Castro Caiado, da 2a. Vara Criminal, e domingo, dia 2 de novembro, o juiz Castro Assunção, da 12a. Vara Criminal. Serão encontrados, entre 12 e 16 horas, na Avenida Presidente Wilson, 164, sala 802-A, 8º andar, Edifício Novo Mundo.

LOTAÇÃO PEGOU FOGO

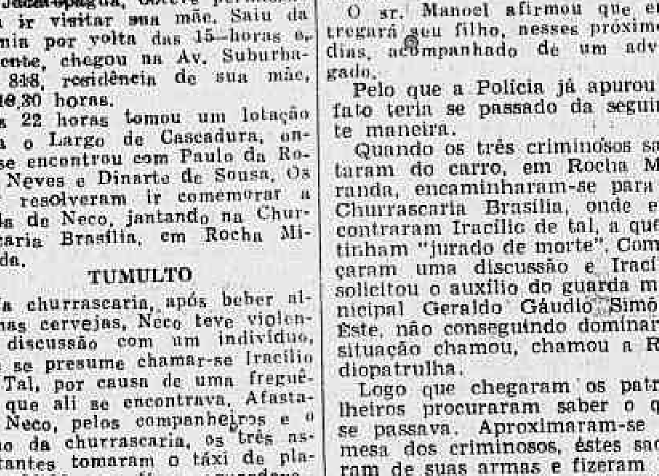

O lotação chapa 4-31-84, da linha Vaz Lôbo-Candelária ficou totalmente destruído pelo fôgo, ontem, na Rua Ibatam, 41, em Vaz Lôbo, devido à explosão havida com o maçarico utilizado pelo mecânico Alberto Correia de Matos, que o utilizava para soldar o tanque de gasolina do referido coletivo. O motorista do lotação, Eduardo Belo e o mecânico Alberto sofreram queimaduras de 1º, 2º e 3º graus, tendo ambos ficado internados no Hospital Getúlio Vargas. Os bombeiros de Campinho estiveram no local, e o 24º DP registrou o fato

ASSALTANTE ENFORCOU-SE NA POLÍCIA

Augusto Terra de Carvalho, o "Vovô", maconheiro e assaltante enforcou-se, ontem no interior do Pôsto Policial de Rocha Miranda amarrando sua camisa às grades da prisão. Segundo os policiais, "Vovô", que denunciara os companheiros de assaltos estava com mêdo da vingança.

Foi prêso, no dia 30 último, quando passava pela Avenida Marechal Rangel após ter sido reconhecido por Edson Augusto de Carvalho, uma de suas vítimas. Foi prêso pelos detectives Hélio, Dimas e Adi do 24º DP.

NO PÔSTO

"Vovô" que estava respondendo a um processo por furto, seguido de tentativa de homicídio, ao ser prêso apresentava ferimento a faca no tórax esquerdo e algumas equimoses. Acusou Masin, um dos componentes da quadrilha. Na última vez que estivera prêso, "Vovô" delatara seus companheiros.

Anteontem o detective Hélio saiu com "Vovô" para umas diligências. Ao chegar em Rocha Miranda soube que Neco, um dos três assaltantes que assassinaram o polícia Secundino de Oliveira Dias estava em Jacarépaguá. Deixaram "Vovô" no Pôsto Policial de Rocha Miranda.

ENFORCOU-SE

Ontem, pela madrugada os assaltantes encontraram o corpo de "Vovô" dependurado nas grades da prisão. O comissário Andrade, do 12º DP, compareceu ao pôsto policial e providenciou a remoção do cadáver para o IML.

"Vovô" condenando a mais de sete anos de reclusão, mostrava-se nos últimos tempos bastante acabrunhado. Fôra abandonado pela amante Edir Pereira e pelos companheiros de quadrilha, a quem traira.

MENINO ATROPELADO

Faleceu ontem, às 10 horas, no Hospital Carlos Chagas, o menor Ciro Tavares, de 10 anos de idade, filho de José Aracati Tavares, residente na Rua M. Abreu de Lima, 112, Realengo. O menino Ciro faleceu em virtude de ferimentos sofridos, causados pelo veículo que o atropelou naquela mesma rua, em frente ao número 311.

Amante do 'play boy' furta no Trampolim

A Polícia acredita que Edna Sousa de Oliveira, amante do «play boy» Castor Stélio Galvão Bueno, seja a autora do furto de Cr$ 5 mil, do comerciante paulista Aldo Arnaldo Landésio, verificado na noite de anteontem, no Hotel Trampolim, situado na Barra da Tijuca.

Uma das cédulas de Cr$ 1 mil fôra encontrada em poder de Edna, que foi ouvida, ontem, no 1.º Distrito Policial, juntamente com Sônia Rubens Soares. Esta declarou que, durante todo o tempo estêve em companhia do comerciante, o qual confirmou a sua versão.

PASSEIO NA BARRA

Na queixa que apresentou ao 1.º DP, o comerciante contou que, na noite de anteontem, estava no Hotel Serrador, quando planejou, com o investigador José Paulo de Matos, um passeio em companhia de algumas mulheres. Num carro particular êles dirigiram-se para Copacabana e, na Rua Sousa Lima, encontraram Sônia Rubens Soares, Edna Sousa de Oliveira, Vera Lúcia e Ivone de tal, rumando todos para a Barra da Tijuca. Estavam ainda acompanhados de Plínio de tal.

Ao chegarem ao Hotel Trampolim (Barra da Tijuca), pararam e sentaram-se a uma mesa do bar, onde beberam alguns copos de uísque. Momentos depois, Ivone queixou-se de dor de cabeça e retirou-se. Sônia e o comerciante paulista subiram para um quarto e lá permaneceram demoradamente. Quando se retiravam, Aldo Arnaldo Landésio notou que, em sua carteira, faltavam Cr$ 5 mil, dos Cr$ 18 que tinha levado consigo.

AMANTE INTERVÉM

Na Avenida Atlântica, ao regressarem, Edna afirmou que havia achado, no Hotel, uma cédula de Cr$ 1 mil e a havia colocado no sapato. A nota era uma das que levava Aldo. Ao estacionarem o veículo, aproximou-se o «play boy» Castor Stélio Galvão Bueno, que afirmou ser amante de Edna e queria acompanhá-la à Delegacia, onde o comerciante ia apresentar queixa.

Interrogadas pelos policiais do 1.º Distrito, Edna e Sônia prestaram declarações. Sônia contou que nada tinha com o roubo, pois estêve o tempo todo em companhia de Aldo, não podendo retirar-lhe o dinheiro, sem que êle o notasse. Afirmou ainda que conhecera Edna, momentos antes do encontro. O comerciante confirmou as palavras de Sônia.

Edna voltou a repetir a história de que havia achado a cédula encontrada em seu poder, no chão do bar do Hotel Trampolim, negando-se a comentar o fato com mais pormenores. Quanto às suas relações amorosas com o rapaz Galvão Bueno, nada quis declarar, confirmando apenas que o amava.

DILIGÊNCIAS POLICIAIS

Os policiais Lamas, Conceição, Lisboa, Cid (o «Moreno») e Moacir estão em diligências para localizar as jovens Ivone e Vera Lúcia, que se encontram desaparecidas. Pretendem êles tomar o depoimento de Stélio Galvão Bueno, após o que farão um levantamento de sua vida pregressa, em relação à Edna, pois acreditam que êle tenha outras relações com ela, além da amorosa.

O delegado Agnaldo Amado, que se encontra acamado em sua residência, está orientando os trabalhos de seus comandados, esperando dar o caso por concluído em alguns dias.

Sônia e Edna foram postas em liberdade. No entanto, estão sendo os seus passos vigiados, pois apesar de a primeira ter sido inocentada e a segunda ser suspeita do roubo, Sônia poderia ter servido de «isca» para o comerciante, enquanto Edna agi.

Sônia é uma jovem baiana, que chegou ao Rio, há alguns anos, após ter ganho um concurso de beleza em sua terra. Durante todo o tempo em que prestou declarações, Edna manteve um lenço no rôsto, cobrindo-o parcialmente. E' carioca e ao ser interrogada pela nossa reportagem, afirmou que é «pior que um túmulo».

VÍTIMA CONFIRMOU VERSÃO

Sônia Rubens Soares que negou sua participação no roubo, teve a sua versão dada à polícia, confirmada pelo comerciante Aldo Arnaldo, durante as declarações que êste prestou, ao apresentar queixa no 1º DP

POSSÍVEL AUTORA

Edna Sousa de Oliveira, a possível autora do roubo dos Cr$ 5 mil do comerciante paulista, quando prestava declarações no cartório do 1º Distrito, mantendo seu rosto parcialmente oculto por um lenço. Ela é amante do "play-boy" Castor Stélio Galvão Bueno

ACIDENTE COM DONO DO "BOB'S"

Quando trafegavam na tarde de ontem pela Avenida Vieira Souto, próximo ao número 1.131, colidiram violentamente os automóveis chapas 1-01-61 e 1-71-39, o primeiro dirigido por seu proprietário o industrial norte-americano Robert Falkenburg, e o segundo também dirigido por seu proprietário Heitor Oliveira de Paiva, que foi prêso e autuado pelas autoridades do 12º DP.

Robert em consequência do choque, sofreu fratura da clavícula direita e suspeita de rutura do fígado, sendo socorrido no Hospital Miguel Couto, após receber os primeiros socorros foi transferido para o Hospital Samaritano, onde ficou internado.

Robert Falkenburg (Bob), proprietário das sorveterias Bob's, sitas em Ipanema, Largo do Machado e Copacabana é ex-campeão mundial de tênis, obtido em Wimbledon, na Inglaterra. Em 1952 no campo do Fluminense, obteve o campeonato Sul-Aemricano de Tênis o mesmo ocorrendo no Torneio Internacional, ali realizado em 1954.

Dedicando-se ao comércio convidou sua irmã, a atriz cinematográfica Jinx Falkenburg a visitar o Rio de Janeiro para a inauguração de um de seus estabelecimentos o que aconteceu por ocasião do carnaval de 1956.

PAULO JUVENAL
Advocacia criminal
AV. RIO BRANCO, 117 - s/415
Tel.: 52-2922
Diáriamente das 17 às 18 hs.

Falsos setenta por cento dos flagrantes

O juiz Valporé Castro Caiado, da 11.ª Vara Criminal, absolveu, ontem, o vigarista Valter Santos, acusado de tráfico de maconha, e recorreu «ex-officio» ao Tribunal de Justiça.

Motivo: o juiz admitiu que o flagrante fôra forjado pela Polícia (foi o motorista Mozart, do Departamento Federal de Segurança Pública, quem pôs a maconha no bôlso de Valter) e afirmou que 70 por cento dos flagrantes policiais no Rio são falsos.

PRISÃO E ABSOLVIÇÃO

Valter Santos, que tem antecedentes de vigarista, foi prêso a 20 de agôsto pelo investigador Machado, da Delegacia de Vigilância, na frente do hotel em que residia na Rua Cândido Mendes.

Depois de estudar o processo, concluiu o Juiz:

"A meu modo de ver, deu-se, na espécie, prisão forçada, tendo os policiais dado uma maconha ao réu, por ser elemento suspeito, numa versão modificada do conselho japonês de que o marido deve bater sempre na mulher, embora não tenha motivo, por isso que, não sabendo êle a razão da pancadaria, a mulher saberá sempre porque está apanhando".

Moral do provérbio, segundo o juiz: sendo Valter Santos especialista em conto do vigário, a polícia resolveu forjar o flagrante de maconha, ao invés de processá-lo como vigarista.

FLAGRANTES FALSOS

Em sua sentença, o juiz Valporé afirmou que "nos flagrantes promovidos pela Polícia, com apoio no art. 281, do Código de Processo, sòmente 30 por cento dêles se legitimam".

O réu foi pôsto em liberdade.

De matéria plástica a garrucha de Pará

Foi preso, ontem, pelo Delegado de Vigilância, Diógenes Sarmento de Barros, no Morro de Cantagalo, o sentenciado Marcelino Ferreira de Lima, vulgo «Pará», quando, ali, descansava em uma rêde, ao lado de sua garrucha de matéria plástica, depois de empreender, dia 30 de outubro, último, espetacular fuga de um tintureiro que o trazia da Ilha Grande para a Penitenciária do Distrito Federal.

Marcelino, juntamente com outros dois detentos, arrombou a porta trazeira do tintureiro, usando três serras e uma talhadeira. Depois de recapturado, com um sorriso e voz macia, negou que tivesse engendrado qualquer plano de fuga, tendo encontrado o «material», casualmente, dentro do tintureiro.

A FUGA

Marcelino, que é conhecido como fujão, devido às suas inúmeras fugas do Presídio e mesmo da Colônia Penal da Ilha Grande, munido daquelas ferramentas conseguiu escapar do tintureiro, dia 30 último, na altura da Estação Barão de Mauá, juntamente com os dois sentenciados Antônio de Araújo Caxias e Valter Diniz.

Os policiais, ao chegarem à Penitenciária, descobriram a fuga quando viram o buraco na trazeira do veículo e a ausência dos três detentos. O fato foi levado ao conhecimento do delegado Diógenes que encetou diligências imediatas culminando, ontem, com a prisão de Marcelino, no morro de Cantagalo.

A vida de presidiário de Marcelino tem sido cheia de aventuras, pelas suas constantes tentativas de fuga. Entretanto, tem sido sempre recapturado.

Da primeira feita, disse que se encontrava recolhido no presídio da Colônia Agrícola, na Ilha Grande, quando, juntamente com mais três detentos, empreendeu perigosa travessia, nadando mais de duas horas. Nesta travessia conseguiram escapar êle e um colega de alcunha "Pernambuquinho", tendo os outros dois morrido afogado. Logo depois, foi prêso e reconduzido novamente à colônia.

Marcelino, que tem apenas 24 anos de idade, desde que passou para a vida de crimes só tem feito duas coisas: fugir e voltar ao cárcere. Êle diz que "foge e tornará a fugir desde que lhe dêm oportunidade, pois quem tem mêdo não vive...".

Quando Marcelino foi capturado, no morro de Cantagalo, o delegado Diógenes mandou que se procedesse a uma busca no seu barraco. Os policiais encontraram uma pistola e uma garrucha de "matéria plástica", com as quais Marcelino assustava suas vítimas, pois que, à noite, elas fàcilmente passavam como armas verdadeiras. Após à diligências, o criminoso foi removido para o Presídio do Distrito Federal.

FOGO!... PREVINA-SE!...
Consulte hoje mesmo o nosso Departamento de Engenharia de Proteção do Fogo e ao Trabalho
DIAS GARCIA
IMPORTADORA S. A.
VISC. INHAÚMA: 23-25 - TEL. 43-4965

Teatros e Boîtes
Programa para sua Noite
O GRANDE IMPACTO TEATRAL DE 58

Protagonistas: JÉCE VALADÃO SANDRA MENEZES Ator convidado: EUGENIO CARLOS e Grande Elenco.
HOJE ÀS 16, ÀS 20 E 22 HORAS
Telefone 22-7581

TBC
no TEATRO GINÁSTICO
AR CONDICIONADO PERFEITO
Av. Graça Aranha, 187 - Res. e Inf. 42-4521
"RUA SÃO LUÍS, 27 - 8.º"
de ABILIO PEREIRA DE ALMEIDA
Êxito absoluto em S. Paulo — 7 meses em cartaz.
Direção de Alberto D'Aversa
com o Elenco Permanente do TBC
Ar condicionado perfeito — Ingressos à venda a partir das 10 horas da manhã
Hoje, vesp. às 16 hs. e à noite às 20 e 22,30 hs.

TEATRO DE HOJE apresenta
L'UTA ATÉ O AMANHECER
de UGO BETTI — Trad. de CARLA CIVELLI
BEYLA GENAUER — DANTON VAMPRÉ Jr. — HENRIQUE OSWALDO — ISABEL TERESA — LABANCA — NAPOLEÃO MONIZ FREIRE e RUBENS CORRÊA
Direção de PAULO FRANCIS no
TEATRO DO LEME
Telefone: 37-6412
Hoje, às 20 e 22,30 horas

Agora no Teatro Jardel
Hoje, às 16 e às 21 horas
A VOLTA DE UM GRANDE ESPETACULO
UMA CURTA TEMPORADA
RODOLFO MAYER em
"AS MÃOS DE EURÍDICE"
2 atos de Pedro Bloch
DIARIAMENTE AS 21 HORAS — VESPERAIS AOS SABADOS E DOMINGOS AS 16 HORAS
RESERVAS: TEL. 27-8712

TITO MADI
HOJE E TÔDAS AS NOITES NO
BAR CANGACEIRO
E AINDA — RIBAMAR AO PIANO
E MIRIAM ROY
RUA FERNANDO MENDES, 25

HOJE, ÚLTIMO DIA
"A Alma Bôa de SE-TSUAN"
NA GRANDE INTERPRETAÇÃO DE
MARIA DELLA COSTA
ÚLTIMO DIA
TEATRO MUNICIPAL
Atenção para o horário:
Hoje, única vesp. popular às 16 hs. e à noite às 20,45 hs.

EXTRA! EXTRA! EXTRA!
Hoje, sábado, às 16 horas
ÚLTIMA VESPERAL DE
"A Alma Boa de Se-Tsuan"
Em vista do extraordinário sucesso da peça de Brecht e das lotações esgotadas,
MARIA DELLA COSTA
Dará hoje vesperal extra às 16 hs. a preços populares: Cr$ 60 — Cr$ 40 e Cr$ 20

Fred's
RESERVAS: Tel 57-9789
AGUARDEM! DIA 5
NOITES HAWAIANAS
CONTINUA O SUCESSO DE
LOS PANCHOS
(Só até dia 4)
e HELENA DE LIMA

TEATRO COPACABANA
RESERVAS PELO TELEFONE 57-1818 - RAMAL TEATRO
OS ARTISTAS UNIDOS apresentam
a Cia. Nydia Licia - Sérgio Cardoso
A RAPOSA E AS UVAS
3 atos de GUILHERME FIGUEIREDO
SÉRGIO CARDOSO
NYDIA LICIA
LUIZ TITO
WANDA KOSMO
Cenário e figurinos de IRENIO MAIA
direção de BIBI FERREIRA
2 ÚLTIMAS SEMANAS
DIA 13: "CHÁ E SIMPATIA"
HOJE E AMANHÃ, ÀS 16 E ÀS 21,30 HORAS

LITTLE CLUB
APRESENTA HOJE E TÔDAS AS NOITES
DOLORES DURAN
E
TED MORENO
JANTARES E DANÇAS
Rua Duvivier, 37 — Tel. 57-6984

FIDEL DOMINA NAS ESTRADAS CUBANAS

HAVANA, 31 (UPI-DC) — Informou-se que o trânsito de veículos pela Estrada Central, de Havana até Santiago de Cuba, "desapareceu", ao darem os rebeldes os primeiros passos para o cumprimento da proibição decretada por Fidel Castro contra o transporte em tôda a ilha.

Viajantes procedentes de Santa Clara, Capital da Província de Las Villas, 300 quilômetros a Leste de Havana, informaram que ontem, 5a-feira, foram detidos e incendiados onze automóveis particulares e dois ônibus no trecho da estrada que passa pela citada provincia.

FRONDIZI REGRESSOU

BUENOS AIRES, 31 (FP-DC) — O presidente Frondizi regressou a esta Capital, à tarde, depois de sua visita oficial ao Paraguai, acompanhado por sua espôsa e comitiva, na qual figurou o Ministro do Exterior, sr. Carlos Florit.

Críticas . . .

(Conclusão da 3a página)

que votara a favor da proposição, fiel ao seu pensamento autonomista.

ISENÇÃO DE DIREITOS

Foi aprovado o projeto da Câmara que concede isenção de direitos aduaneiros, impôsto de consumo e taxas alfandegárias para materiais e equipamentos importados pela Companhia de Armazéns Gerais do Estado de Pernambuco — CAGEP, devendo a matéria subir à sanção presidencial.

DISCURSO DE JK

O sr. Paulo Fernandes solicitou a transcrição nos Anais do discurso pronunciado pelo Presidente da República na Pontifícia Universidade Católica. Tendo o sr. Kerginaldo Cavalcanti pedido a palavra para se manifestar sôbre o assunto, a votação do requerimento ficou adiada para o dia seguinte.

JK prega . . .

(Conclusão da 3a página)

Hugo Napoleão; Mato Grosso, senador Filinto Müller.

Estêve presente, também, o deputado Raniere Mazzilli, Presidente da Câmara. Os srs. Vitor Nunes Leal, Osvaldo Penido e Geraldo Carneiro assistiram à reunião.

LOUVOR A CIRILO

Quando o Presidente deu por finda sua exposição sôbre as metas, o senador Benedito Valadares pediu, inesperadamente, um voto de louvor ao ministro Cirilo Júnior, pela boa ordem em que se processaram as eleições de 3 de outubro.

Comissão de Arbitragem Comercial

A Confederação Nacional do Comércio homenageou o Senador equatoriano, sr. Jorge Mantilla Diretor-Geral da Comissão Interamericana de Arbitragem Comercial, que se encontra nesta Capital, e que percorre os países da América do Sul para instalar os comitês nacionais correspondentes àquela Comissão.

Em declarações feitas à imprensa, informou o sr. Jorge Mantilla que a sede do Comitê Brasileiro será a Confederação Nacional do Comércio tendo como Presidente o sr. Brasilio Machado Neto e como integrantes nomes representativos das atividades internacionais de comércio e produção, assim como advogados especialistas em Direito Internacional e delegados de investidores no Continente.

Lei argentina regula inversões estrangeiras

BUENOS AIRES, 31 (UPI) — O Senado aprovou o projeto de lei sôbre inversão de capitais estrangeiros, que tende a facilitar a incorporação de recursos para a promoção de novas atividades industriais ou da ampliação das já existentes.

A iniciativa, que deve ser examinada, agora, pela Câmara dos Deputados, estabelece que as inversões poderão efetuar-se em divisas, máquinas, equipamentos ou instalações, mas, antes, deverão contar com a autorização do Poder Executivo.

Ministro . . .

(Conclusão da 3a página)

adotada, demonstrava que o respeito pela lei estava aumentando em nosso país. Referiu-se o orador a seguir, às manobras no sentido de impedir a posse do Prefeito eleito de Petrópolis, sr. Sá Earp, sob a alegação de que o mesmo não se licenciara do cargo de médico do Pronto Socorro.

Disse que não responsabiliza-va por tais manobras o sr. Cordolino Ambrósio, que concorrera como candidato pelo PTB, o qual enviara telegrama de congratulações ao sr. Sá Earp, reconhecendo-lhe a vitória.

Na Ordem do Dia, continuou a mesma falta de "quorum" observada durante tôda a semana.

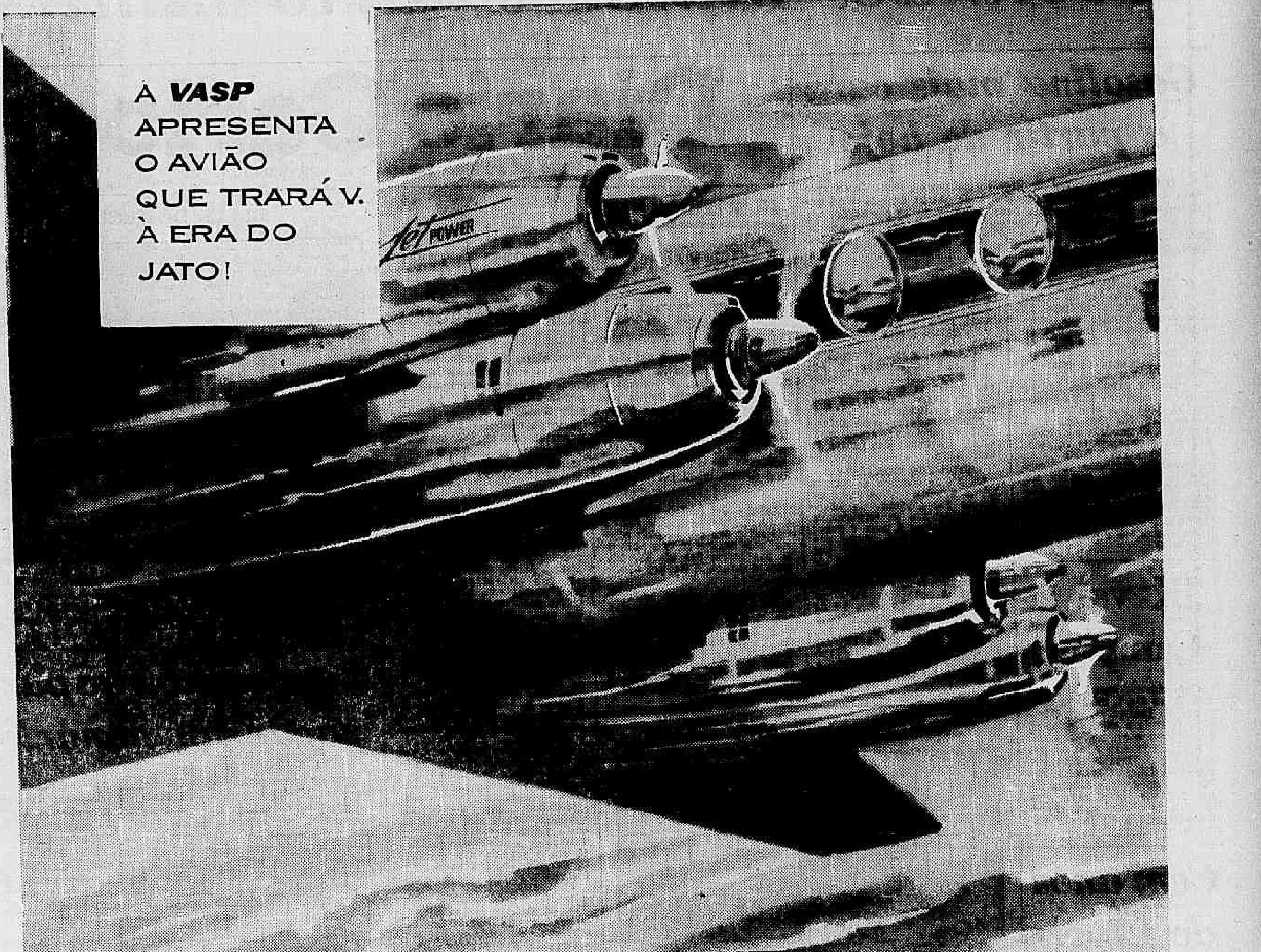

— O SURPREENDENTE

VISCOUNT

4 ROLLS-ROYCE PARA VOCÊ!

É fato: a Rolls-Royce, fábrica que produz carros de reis, presidentes, magnatas, embaixadores, coloca a seu serviço o Dart, primeiro motor turbo-hélice do mundo! Os 4 poderosos motores Rolls Royce do VISCOUNT da VASP trarão V. à era do jato — com mais confôrto, silêncio, rapidez e ausência de vibração. Aguarde os VISCOUNT e viaje neles: V. ficará surpreendido como os 4 motores Rolls-Royce Dart, postos a seu serviço, modificarão tudo o que até hoje V pensou sôbre confôrto aéreo!

Tôda a melhor qualidade e experiência da Rolls-Royce foram aplicadas no motor Dart do VISCOUNT 827, da VASP. O VISCOUNT será o mais moderno e aperfeiçoado aparelho já colocado em linhas brasileiras — e com o Dart, a VASP iniciará a era do jato comercial em nosso país.

O mais aperfeiçoado e perfeito motor do mundo! — Na Rolls-Royce, o motor Dart do VISCOUNT é pràticamente feito à mão, tal o critério. Basta dizer que na Rolls-Royce não existe linha de montagem em série. O Dart é tão cuidadosamente construído quanto a máquina de um relógio finíssimo. É o motor mais testado e perfeito do mundo!

Como funciona o motor Rolls-Royce Dart do VISCOUNT — Acionado por turbinas a jato, acrescente-se ao Dart a utilidade, versatilidade e empuxo das hélices. Seu funcionamento dá-se da seguinte maneira: o ar entra pela onalização (1), passa pelos compressores (2 e 3) onde sofre, por duas vêzes, incrível diminuição de seu volume. Comprimido, o ar vai para a câmara de combustão (4), onde é misturado com querosene. Uma faísca queima a mistura, fazendo o ar comprimido expandir-se e sair com extrema velocidade para fora. Antes de sair, porém, o ar passa pelas palhetas da turbina (5), movimentando-as e transmitindo êste movimento simultâneamente às palhetas dos compressores (2 e 3) e à hélice (6). 90% do empuxo do VISCOUNT vem das hélices, 10% do jato expelido para fora. Por não ter peças de movimentos recíprocos, o Dart elimina tôda vibração. Além disso, é um dos motores mais silenciosos que se conhece. Em suma, um motor perfeito!

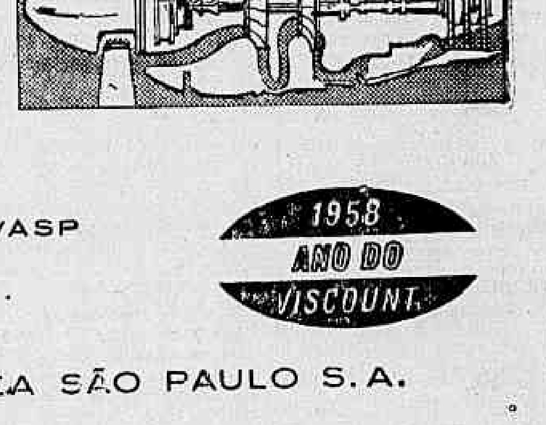

Enquanto aguarda os VISCOUNT — VIAJE BEM — VIAJE VASP

1958 ANO DO VISCOUNT

VASP VIAÇÃO AEREA SÃO PAULO S.A.

CR 103-14

DR. LUIZ CAVALCANTI FILHO
Tabelião
17.º OFÍCIO DE NOTAS
RUA DA ALFÂNDEGA, 111-B
CERTIDÃO: L. 1.555 — FLS. 31

Dr. LUIZ CAVALCANTI FILHO, Bacharel em Direito, Serventuário do Décimo Sétimo Ofício de Notas desta Cidade do Rio de Janeiro, Capital Federal da República dos Estados Unidos do Brasil, etc. CERTIFICA que no livro nº 1555 de seu cartório, a fls. 31 se encontra lavrada a seguinte ESCRITURA de constituição de sociedade anônima, na forma abaixo:

SAIBAM quantos esta virem que, no ano de 1958, aos 7 dias do mês de outubro, nesta Cidade do Rio de Janeiro, em meu cartório, perante mim SYLVIO CAVALCANTI, escrevente substituto em exercício no 17º Ofício de Notas, compareceram, partes entre si justas e contratadas, outorgantes e reciprocamente outorgados, a saber: 1º) Dr. HORACIO GOMES LEITE DE CARVALHO JUNIOR, brasileiro, casado, jornalista, domiciliado e residente nesta Capital, à Av. Atlântica nº 1572, aptº 201, portador da carteira de identidade expedida pelo I. F. P. registro nº 250.967; 2º) Dr. ROBERTO POMPEU DE SOUZA BRASIL, brasileiro, casado, jornalista, domiciliado e residente nesta Capital, na Rua Almirante Alexandrino nº 349, portador da carteira de identidade expedida pelo I. F. P., registro nº 373.042; 3º) Dr. AUGUSTO DE GREGORIO, brasileiro, desquitado, jornalista, domiciliado e residente nesta Capital, na Rua Rodolpho Dantas, 26, aptº 301, portador da carteira de identidade expedida pelo I. F. P. registro nº 403.376; 4º) Dr. DANTON PINHEIRO JOBIM, brasileiro, casado, jornalista, domiciliado e residente nesta Capital, na Rua Paulo de Frontin, 417, portador da carteira de identidade expedida pelo I. F. P. registro nº 246.888; 5º) Dr. SEBASTIÃO JOSÉ FRANÇA DOS ANJOS, brasileiro, casado, jornalista, domiciliado e residente nesta Capital, na Rua Alice nº 1334, portador da carteira de identidade expedida pelo Polícia do Distrito Federal, sob nº 436565; 6º) Dr. JOÃO EVANGELISTA TEIXEIRA LEITE DE CARVALHO, brasileiro, casado, jornalista, domiciliado e residente nesta Capital, na Rua Visconde de Caravelas, 70, aptº 202, portador da carteira de identidade expedida pelo Estado do Rio, nº 128.877; 7º) ZELIO VALVERDE, brasileiro, casado, jornalista, domiciliado e residente nesta Capital, na Rua General San Martin, 512, portador da carteira de identidade expedida pelo M. da Guerra, registro nº 271.857; 8º) HENRIQUE DE MOURA LIBERAL, brasileiro, casado, jornalista, domiciliado e residente nesta Capital, na Rua Almirante Gonçalves nº 5, aptº 302, portador da carteira de identidade profissional nº 17594, Série 32ª; e, 9º) ALARICO DE OLIVEIRA SOUTO FILHO, brasileiro, casado, jornalista, domiciliado e residente nesta Capital, na Rua Delgado de Carvalho, 75, apartº 501, portador da carteira de identidade expedida pelo I. F. P. registro nº 740.207; os presentes reconhecidos como os próprios por mim tabelião e pelas testemunhas adiante nomeadas e assinadas, as quais também conheço, do que dou fé, de com o que será a presente anotada no competente Distribuidor, no prazo da lei. E, na presença das mesmas testemunhas, pelos outorgantes e reciprocamente outorgados, me foi dito, falando cada um por sua vez, que havendo entre si contratado a incorporação e consequente organização de uma sociedade anônima, cujo objetivo principal é a exploração de serviços de radiodifusão, televisão e telecomunicação de um modo geral em todo o território nacional, resolveram constituir a mesma sociedade por escritura pública, apresentando por isso o seu projeto de estatutos nos seguintes termos: "Estatutos Sociais da "D. C." TV Rádio S/A. Capítulo I — Denominação, Sede, Objeto e Duração. Art. 1º — Sob a denominação de "D. C." TV Rádio S. A., fica constituída uma sociedade anônima por ações, regida por êstes Estatutos e pela legislação aplicável à espécie. Art. 2º — A Sociedade terá sua sede e fôro na Cidade do Rio de Janeiro, podendo abrir filiais, agências, sucursais e outras dependências em qualquer localidade do território nacional, a juízo e critério da Diretoria, observadas as formalidades legais. Art. 3º — A Sociedade terá por objeto e finalidade a exploração de serviços de radiodifusão, televisão e telecomunicação, de um modo geral. Art. 4º — A duração da Sociedade será por tempo indeterminado. Art. 5º — O ano social coincidirá com o ano civil. Capítulo II — Do capital e das ações. Art. 6º — O capital social é de Cr$ 20.000.000,00 (vinte milhões de cruzeiros), dividido em 20.000 (vinte mil) ações comuns, nominativas do valor nominal de Cr$ 1.000,00 (hum mil cruzeiros) cada uma. Art. 7º — O capital social poderá ser aumentado uma ou mais vêzes, seja pela criação de novas ações a serem subscritas em dinheiro, seja pelo aumento do valor nominal das ações, seja pela incorporação ao capital das reservas e lucros, excetuada a reserva legal, ou ainda, por qualquer outro meio, desde que o aumento seja decidido pela Assembléia Geral, mediante proposta da Diretoria e audiência prévia do Conselho Fiscal. Art. 8º — As ações serão representadas por certificados assinados pelo Diretor-Presidente e um outro diretor da Sociedade. Parágrafo 1º — Cada ação ordinária ou comum só dará direito a um voto, nas deliberações das Assembléias Gerais e é indivisível em relação à Sociedade. Parágrafo 2º — Respeitadas as exigências legais, poderão ser emitidos certificados múltiplos ou cautelas representativas de determinado número de ações. Parágrafo 3º — As ações serão obrigatòriamente nominativas, mesmo quando totalmente integralizadas e sòmente poderão pertencer a brasileiros, na forma do que preceitua o art. 160, da Constituição Federal. Parágrafo 4º — As ações são inalienáveis e incaucionáveis, não só a estrangenros digo não só a estrangeiros, como a pessoas jurídicas. Capítulo III — Da alteração dos Estatutos. Art. 9º — Qualquer alteração dos Estatutos Sociais sòmente poderá ser feita, mediante prévia autorização do Govêrno Federal. Capítulo IV — Da Administração. Art. 10º — A Sociedade será administrada por uma diretoria composta de 3 (três) diretores a saber: um diretor-presidente, um diretor-comercial e um diretor, acionistas ou não, residente no País e eleitos pela Assembléia Geral, com mandato de 1 (um) ano, podendo ser reeleitos. Parágrafo único — Os diretores serão empossados mediante têrmo lavrado no Livro de Atas de Reuniões da Diretoria e seu mandato vigorará até a Assembléia Geral, que eleger os seus sucessores, permanecendo, entretanto, no exercício das respectivas funções até a data em que seus substitutos sejam empossados. Art. 11º — Cada diretor, para ser investido em seu cargo, deverá caucionar 10 (dez) ações da Sociedade, de sua propriedade ou de terceiros, cuja efetivação deverá ser feita dentro de 30 (trinta) dias, a contar da data de sua eleição, sendo que a não prestação da caução implicará renúncia do cargo. Art. 12º — No impedimento ocasional de qualquer diretor, seus poderes e atribuições serão exercidos por um diretor, por um acionista ou terceiro, designado pelo diretor-presidente na ocasião em que se tornar efetivo o impedimento. Art. 13º — Nos casos de falecimento, renúncia ou destituição de qualquer diretor, os remanescentes convocarão imediatamente uma Assembléia Geral Extraordinária para preencher o cargo vago e o que fôr eleito, servirá pelo tempo que restava ao substituído. Art. 14º — Os diretores serão remunerados pela forma que fôr estabelecida pela Assembléia Geral que os eleger e a sua destituição poderá ser efetuada, a qualquer tempo, por decisão da Assembléia Geral Extraordinária, instalada na forma da lei. Capítulo V — Da Diretoria. Art. 15º — A Diretoria tem as atribuições e poderes que a lei lhe confere para assegurar o funcionamento regular da sociedade, competindo-lhe: a) assinar, em conjunto com o contador da Sociedade, o balanço e a demonstração da conta de Lucros e Perdas, relativos a cada exercício financeiro; b) determinar a abertura e o fechamento das filiais da Sociedade. Art. 16º — Ao diretor-presidente compete: a) representar a Sociedade ativa ou passivamente, em juízo ou fora dêle; b) decidir sôbre todos os negócios sociais, que não sejam da competência exclusiva da Assembléia Geral; c) propor, em nome da Diretoria, os aumentos de capital, emissão de debêntures, criação de partes beneficiárias e quaisquer outras medidas de relevante interêsse para a sociedade; d) fiscalizar a escrituração mercantil e o levantamento dos balanços; e) nomear e constituir procuradores ou mandatários "ad judicia" e "ad negotia" com poderes expressos e especiais a fim de agirem em nome da sociedade; f) acordar, contratar, variar e firmar compromissos, transigir e exonerar terceiros de qualquer responsabilidade para com a sociedade; g) abrir, manter e movimentar contas bancárias da Sociedade e assinar e endossar cheques, ordens de pagamento e quaisquer outros documentos que obriguem a Sociedade; h) adquirir, alienar, gravar ou exonerar bens móveis e imóveis da Sociedade; i) contrair e assinar empréstimos bancários, com ou sem garantia de direito real ou pessoal; j) emitir, assinar e endossar cheques, letras de câmbio e notas promissórias, para desconto, cobrança, depósito, caução ou garantia; k) dar em caução títulos da Sociedade e transferir para estabelecimentos bancários os títulos recebidos em caução ou garantia; l) emitir, assinar, endossar e aceitar duplicatas e triplicatas e assinar faturas de vendas feitas pela Sociedade, receber importâncias devidas à Sociedade e dar quitação; m) designar os substitutos dos demais diretores, nos seus impedimentos ocasionais, na forma do previsto no art. 12º. Art. 17º — Ao diretor comercial compete a gerência dos negócios sociais e substituir o diretor-presidente nos seus impedimentos ocasionais. Art. 18º — Ao diretor compete a orientação cultural, artística, jornalística e técnica da Sociedade. Art. 19º — E' expressamente vedado aos diretores usar o nome da Sociedade em negócios estranhos aos fins sociais, tais como: fianças, endossos, avais e outras garantias ou títulos de favor. Capítulo VI — Do Conselho Fiscal. Art. 20º — O Conselho Fiscal se comporá de três membros eletivos e suplentes com igual número, acionistas ou não, todos residentes no País, eleitos anualmente pela Assembléia Geral, podendo ser reeleitos. Art. 21º — Os membros do Conselho Fiscal têm as atribuições que a lei lhes confere, sendo sua remuneração fixada anualmente pela Assembléia Geral, que os eleger. Capítulo VII — Da Assembléia Geral. Art. 22º — A Assembléia Geral se reunirá ordinàriamente, dentro dos quatro primeiros meses, após a terminação do exercício social, e extraordinàriamente, sempre que os interêsses sociais o exigirem. Art. 23º — As Assembléias Gerais, ordinárias ou extraordinárias, serão convocadas na forma da lei e presididas pelo diretor-presidente, secretariado por dois acionistas de sua escolha. Art. 24º — Só poderão tomar parte nas Assembléias Gerais, os acionistas que tiverem suas ações inscritas no Livro Competente, até 3 (três) dias antes da data marcada para sua realização. Capítulo VIII — Do Exercício Social e dos Lucros. Art. 25º — O exercício social terminará em 31 de dezembro de cada ano. Levantado o balanço e feitas as amortizações, na forma das prescrições legais, proceder-se-á a distribuição do lucro líquido pela forma seguinte: a) 5% (cinco por cento) para o Fundo de Reserva Legal, destinado a assegurar a integridade do Capital Social, dedução essa que deixará de ser obrigatória, quando tal fundo atingir 20% (vinte por cento) do Capital Social; b) a soma necessária para o pagamento de um dividendo mínimo de 6% (seis por cento) sôbre o montante do Capital Social; c) uma percentagem a critério da Assembléia, como gratificação à diretoria; d) o saldo, se houver, ficará à disposição da Assembléia, que poderá, inclusive, criar fundos de previsão. Parágrafo único — Todo dividendo não reclamado por escrito, dentro do prazo de 5 (cinco) anos de sua aprovação em Assembléia Geral, prescreverá em favor da Sociedade e se incorporará aos seus lucros. Capítulo IX — Da Liquidação. Art. 26º — A Sociedade entrará em liquidação nos casos legais. Parágrafo único — Compete à Assembléia Geral, estabelecer o modo de liquidação, eleger os liquidantes e o Conselho Fiscal, que deverá funcionar no período da liquidação". O Capital Social foi subscrito pelos outorgantes reciprocamente outorgados da forma seguinte: Dr. Horácio Gomes Leite de Carvalho Júnior — 19.920 ações, no valor global de Cr$ 19.920.000,00, com 50% realizado, ou seja Cr$ 9.960.000,00; Dr. Roberto Pompeu de Souza Brasil — 10 ações no valor global de Cr$ 10.000,00, com 50% realizado, ou seja Cr$ 5.000,00; Dr. Augusto De Gregorio — 10 ações no valor global de Cr$ 10.000,00, com 50% realizado, ou seja Cr$ 5.000,00; Dr. Danton Pinheiro Jobim — 10 ações no valor global de Cr$ 10.000,00, com 50% realizado, ou seja Cr$ 5.000,00; Dr. Sebastião José França dos Anjos — 10 ações no valor global de Cr$ 10.000,00, com 50% realizado, ou seja Cr$ 5.000,00; Dr. João Evangelista Teixeira Leite de Carvalho — 10 ações no valor global de Cr$ 10.000,00, com 50% realizado, ou seja Cr$ 5.000,00; Zélio Valverde — 10 ações no valor de Cr$ digo valor global de Cr$ 10.000,00, com 50% realizado, ou seja Cr$ 5.000,00; Henrique de Moura Liberal — 10 ações no valor global de Cr$ 10.000,00, com 50% realizado, ou seja Cr$ 5.000,00; e Alarico de Oliveira Souto Filho — 10 ações no valor global de Cr$ 10.000,00, com 50% realizado, ou seja Cr$ 5.000,00, perfazendo assim um total de 20.000 ações, no valor global de Cr$ 20.000.000,00, com 50% realizado, ou seja Cr$ ...... 10.000.000,00. Finalmente por todos outorgantes reciprocamente outorgados me foi dito que tinham por definitivamente constituída a Sociedade, aprovados os Estatutos acima transcritos, nomeando desde já como expressamente nomeam, para Diretor-Presidente o Dr. Horácio Gomes Leite de Carvalho Júnior; para Diretor Comercial o Dr. João Evangelista Teixeira Leite de Carvalho e para Diretor o Dr. Roberto Pompeu de Souza Brasil, também já qualificados, com os honorários de Cr$ 1,00 (hum cruzeiro) mensais para cada um. Para membros eletivos do Conselho Fiscal, o Dr. José Eduardo de Macedo Soares, brasileiro, viúvo, jornalista; Dr. Danton Pinheiro Jobim, brasileiro, casado, jornalista; e Dr. Sebastião José França dos Anjos, brasileiro, casado, jornalista, todos domiciliados e residentes nesta Capital, com os honorários anuais de Cr$ 1,00 (hum cruzeiro) cada um. E, para suplentes, Henrique de Moura Liberal, brasileiro, casado, jornalista; Zélio Valverde, brasileiro, casado, jornalista; e Alarico de Oliveira Souto Filho, brasileiro, casado, jornalista, todos residentes e domiciliados nesta Capital. Foi-me apresentado o recibo do depósito feito na Casa Bancária Sul Americana S/A., da importância de Cr$ 10.000.000,00 (dez milhões de cruzeiros) recebida em dinheiro dos subscritores, conforme determina a lei, cujo recibo é do teor seguinte: "Casa Bancária Sul Americana S/A. Av. Alm. Barroso, 90 s/loja. Tel. 22-0887. Recibo de Cr$ 10.000.000,00. Recebemos de D. C. TV Rádio S/A. em organização, a importância de Cr$ 10.000.000,00 (dez milhões de cruzeiros) que diz corresponder a 50% (cinquenta por cento) de seu capital social de vinte milhões de cruzeiros (Cr$ 20.000.000,00) cujo depósito é efetuado neste estabelecimento bancário, para atender aos dispositivos legais atinentes a essa espécie de sociedade. Firmamos o presente recibo em duas vias para um só efeito. Rio de Janeiro, 26 de setembro de 1958. Casa Bancária Sul Americana S/A. (a.) Pedro de Castro (sôbre selos de Cr$ 21,50). Reconheço a firma Pedro de Castro. Rio de Janeiro, 2-10-1958. Em test? (sinal público) da verdade Fernando Flores. Carimbo respectivo do cartório do tabelião Hugo Ramos. Selos do reconhecimento no valor de Cr$ 2,50". E, por estarem de pleno acordo com o acima estipulado, aceitam a presente, tal como se acha redigida. Pago de selo Cr$ 120.000,00, mais a taxa de Ed. e Saúde, que será recolhido por Verba à Recebedoria do Distrito Federal, dentro do prazo legal. Assim convencionados me pediram esta escritura que fiz lavrar em minhas notas pelo meu escrevente juramentado, JACK ...IORI, outorgaram, aceitaram e assinam, depois de lhes ser lida e às testemunhas, ALIPIO REIS e JOAQUIM SEABRA DIAS FILHO, perante mim SYLVIO CAVALCANTI, escrevente substituto em exercício, que a subscrevo. (aa.) HORACIO GOMES LEITE DE CARVALHO JUNIOR. — ROBERTO POMPEU DE SOUZA BRASIL. — AUGUSTO DE GREGORIO. — DANTOM PINHEIRO JOBIM. — SEBASTIÃO JOSE' FRANÇA DOS ANJOS. — JOAO EVANGELISTA TEIXEIRA LEITE DE CARVALHO. — ZELIO VALVERDE. — HENRIQUE DE MOURA LIBERAL. — ALARICO DE OLIVEIRA SOUTO FILHO. — ALIPIO REIS. — JOAQUIM SEABRA DIAS FILHO. — Por certidão na mesma data. — E eu, NOE' DE OLIVEIRA, Escrevente autorizado, a subscrevo e assino.

CERTIFICO, que o selo devido pela escritura supra, foi pago por verba, conforme conhecimento do teor seguinte: "Ministério da Fazenda. Recebedoria do Distrito Federal. Sêlo por Verba. Conhecimento de Receita nº 249711. Exercício de 1958. Cr$ 120.000,00. No Livro de Receita fica debitado o tesoureiro pela quantia de cento e vinte mil cruzeiros, recebida do sr. Horacio Gomes Leite de Carvalho Júnior e outros proveniente de 17º Ofício de Notas, conforme Verba n. 594. Recebedoria do Distrito Federal, em 8 de 10 de 1958. (as. ilegível) Servindo na T. V. da S. P. A. (Assinatura ilegível) Tesoureiro-Auxiliar. Autenticação mecânica do pagamento: 8-OUT-58 — RDF — 901 — 594 — ISXXX — 120.000,00" O referido é verdade e dou fé. Por certidão hoje, 8 de outubro de 1958. — E eu NOE' DE OLIVEIRA, Escrevente autorizado, subscrevo e assino.

MINISTÉRIO DO TRABALHO, INDÚSTRIA E COMÉRCIO
DEPARTAMENTO NACIONAL DA INDÚSTRIA E COMÉRCIO
Divisão de Registro do Comércio
CERTIDÃO

Processo nº 40.126/58

CERTIFICO que a "D. C." TV RADIO S/A. arquivou nesta Divisão, sob o nº 61.141, por despacho de 30 de outubro de 1958, a escritura pública de sua constituição, lavrada em notas do 17º Ofício desta Capital, em 7 de outubro de 1958, contendo a transcrição dos estatutos e demais atos constitutivos, bem como a composição da primeira Diretoria e Conselho Fiscal, do que dou fé. Departamento Nacional da Indústria e Comércio, Divisão de Registro do Comércio, em 31 de outubro de 1958. Eu, Dirce Barbosa de Almeida, Of. Adm. L escrevi, conferi e assino — Dirce Barbosa de Almeida. Eu, João Pereira Dias, substituto do Chefe da S. R. E., subscrevo e assino João Pereira Dias.

Selada com Cr$ 7,50.

Decidido: maior salário-mínimo ou greve

Diario Carioca
RIO DE JANEIRO, SABADO, 1 DE NOVEMBRO DE 1958

Gasolina mais cara a partir de hoje

O Conselho Nacional do Petróleo aumentou, a partir da zero hora de hoje, o preço da gasolina e de outros derivados do petróleo, em todo o país, numa base de cêrca de 30 por cento.

No Distrito Federal, a gasolina agora custa Cr$ 8,16 por litro; o querosene, Cr$ 6,85; óleo diesel, Cr$ 4,88; óleo combustível, Cr$ 3.048 a tonelada.

MOTIVO

O CNP justifica a medida com a resolução 166 do Conselho da Superintendência da Moeda e do Crédito, que determina a elevação do custo do dólar-petróleo de Cr$ 58,82 para Cr$ 80.

Com o aumento do dólar-petróleo subiu o ágio, por litro, de Cr$ 1,18 para Cr$ 1,80; o impôsto único (de Cr$ 2,60 para Cr$ 3,45) e a comissão do revendedor (de Cr$ 0,59 para Cr$ 0,75). O impôsto e a comissão são proporcionais ao ágio.

NO PAÍS TODO

Antes do aumento (até ontem) a gasolina custava, no Rio, Cr$ 6,46, e, em Santos, Cr$ 6,52; o querosene, Cr$ 5,32 e Cr$ 5,41; o óleo Diesel, Cr$ 3,80 e Cr$ 3,82; o óleo combustível, Cr$ 2.343 e Cr$ 2.381 (a tonelada).

Os novos preços em Santos são, para a gasolina, Cr$ .... 8,24; para o querosene, Cr$ 6,94; para o óleo diesel, Cr$ 4,89; e para o óleo combustível, Cr$ 3 086.

Nas localidades próximas de refinarias, os preços são um pouco mais baixos, com pequenas variações que traduzem a desigualdade dos gastos portuários e aduaneiros.

Nas localidades mais distantes de refinarias, serão mais altos, por causa dos gastos de transporte.

AUMENTOS CONTÍNUOS

De 1.º de outubro de 1954 a 1.º de outubro dêste ano, os preços dos produtos de petróleo duplicaram ou triplicaram. A percentagem é, para a gasolina, de 110,60 por cento; para o querosene, de 288,91 por cento; para o óleo diesel, de 200,28 por cento; e para o óleo leo combustível, de 251,37%.

Com os novos aumentos, as taxas de elevação sôbre 1.º de outubro de 1954, subiram para 167,77 por cento, no caso da gasolina; 364,57 por cento, no do querosene; 285,09 por cento, no do óleo diesel; e 357,16 por cento no do óleo combustível.

JK vai a Campina

O presidente Juscelino Kubitschek, no dia 7, irá à Paraíba, a fim de inaugurar, em Campina Grande o novo serviço de águas e esgotos.

Ao realizar essa obra de engenharia, o Departamento Nacional de Obras Contra as Sêcas teve de colocar a água em um nível de quase meio quilômetro de altura, para depois transportá-la a 40 km de distância.

Cem anos de Clóvis

Foi designada ontem uma comissão especial, composta dos srs. Eduardo Espíndola, Hildebrando Acioly e Haroldo Valadão, para tratar da publicação das obras completas do jurisconsulto Clovis Bevilacqua, cujo centenário de nascimento vai ser comemorado, para o ano, no dia 4 de outubro.

A principal comemoração consistirá na realização de um Congresso Jurídico na cidade de Fortaleza, sob os auspícios da Faculdade de Direito da Universidade do Ceará. O Govêrno mandará cunhar uma medalha de bronze comemorativa do centenário.

INSTALADA A COMISSÃO

Ontem, pela manhã, sob a

(Conclui na 2a. pág.)

GELÉIA REAL: UM BLEFE?

Caso de Polícia: não tem ação terapêutica

«A geléia real é um dos maiores blêfes do século, pois não tem ação terapêutica. A quantidade de substâncias ativas que possui é mínima. É vendida a preços extorsivos, que constituem verdadeiro caso de Polícia e de Saúde Pública».

Com essas palavras, o dr. Moacir Santos Silva — especialista em medicina interna e geriatria (parte da medicina que trata de doenças dos velhos) — recebeu a reportagem do DC, acrescentando que «o «trust» farmacêutico é o mais desumano e o mais poderoso do mundo», além de acentuar que, «de saída, a geléia real é uma falsificação».

VALOR: PROPAGANDA

Acha o dr. Santos Silva que a quantidade de geléia real é mínima e que não se pode afirmar com segurança se o alimento das larvas das abelhas rainhas é diferente do das operárias.

Êle ressalta que se trata de mistura instável de substâncias, que se altera ao ar atmosférico e que parece ser composta de 67% de água e mais: proteínas, açúcar e pequenas quantidades de tiamina, piridoxina, ácidos nicotínico e pantotênico, biotina, inositol e ácido fólico.

— «Se é verdade o que dizem através da propaganda, eu gostaria de saber como conseguirão obter tanta geléia real para abastecer o mercado mundial. Mesmo porque todo o valor que ela tem está sendo empregado pela propaganda. Trata-se de muita publicidade para atribuir-lhe uma eficácia que ela realmente não tem».

— «Na França» — continua — «não é um produto farmacêutico. É comprada como aspirina, como outra coisa qualquer que se adquire sem prescrição médica. Não tem ação terapêutica. A razão do sucesso — repito —, da aceitação que vem logrando obter, é devida, exclusivamente, à propaganda.

Esclarece, por outro lado, que há outras fontes dessas substâncias que presumivelmente, compõem a geléia real. E cita como exemplo as cápsulas polivitamínicas, que «levam até vantagem sôbre ela, sendo de custo muito menor».

—«Mas o prêço pelo qual está sendo vendida não me causa surprêsa, pois a publicidade é caríssima».

«FALSIFICAÇÃO»: FALSIFICADA

— «A declaração» — diz êle — «de ter sido descoberta a estabilização da geléia real só tem valor para a finalidade comercial. Não é um fato científico. Na minha opinião, não passa de mel fermentado ao qual são adicionadas algumas vitaminas do complexo B».

— Quer dizer — indagou o repórter — que a geléia real é mera falsificação?

— «Nada mais nada menos. Chego, inclusive, a desconfiar, que até esta «falsificação» já esteja sendo abundantemente falsificada».

E lembrou o caso do «Apiserum».

SUGESTÃO

Afirma o geriatrista que os resultados da aplicação da geléia real estão em função da sugestão, «que é de tal monta que desencadeou uma reação: o cidadão diz ao amigo que a tal geléia faz bem, quando, muitas vêzes, êle nem a experimentou».

(Conclui na página 2)

BLEFE DO SÉCULO

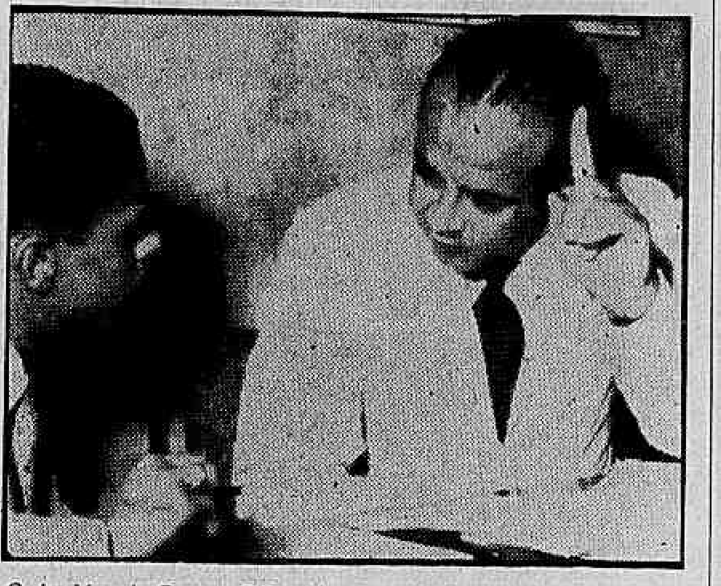

O dr. Moacir Santos Silva (foto) — especialista em medicina interna e geriatria — disse ao repórter que é mínima a quantidade de substâncias ativas que a geléia real possui. Êle tacha o "trust" farmacêutico de "o mais desumano e o mais poderoso do mundo".

Bondes subirão para pagar funcionários

O preço provisório único de Cr$ 3, para as passagens de bondes, foi fixado como compensação das despesas decorrentes do aumento de salário que as emprêsas concederam aos seus empregados, sob a forma de um abono, que estava sendo pago com um empréstimo bancário, cujo prazo expirou ontem.

Ao divulgar essa informação, em nota oficial distribuída ontem, à imprensa, o Departamento de Concessões da PDF esclareceu que, mediante a extensão do prazo do referido empréstimo, as companhias de carris continuarão a pagar aquêle abono aos seus servidores, até serem fixadas as novas tarifas.

COMPENSAÇÃO TARIFÁRIA

As emprêsas concessionárias do serviço de bondes concordaram em dar aos seus empregados um aumento de salário de 20% sôbre os salários vigorantes, a partir de 1º de maio dêste ano. O acôrdo foi homologado pelo Ministério do Trabalho, condicionado à respectiva compensação tarifária, a ser decretada pelo poder concedente, no caso a Prefeitura.

Como a PDF não julgasse conveniente fixar, desde logo, as novas tarifas, as companhias pagavam o referido aumento sob a forma de abono, através de empréstimo. Simultâneamente, um grupo de contadores municipais procedia a uma auditoria contábil na escrita das emprêsas, para avaliar a repercussão dos novos salários na despesa destas.

TARIFA PROVISÓRIA

Em decorrência da auditoria realizada — segundo informa a nota oficial — foi proposto, à Comissão de Transportes Coletivos que, enquanto se efetuasse um exame mais minucioso na contabilidade das companhias e tendo em vista o têrmo da cobertura do empréstimo bancário, fôsse fixada uma tarifa provisória única, de Cr$ 3, o que aumentaria em Cr$ 1 o prêço nas passagens, para algumas linhas, e diminuiria em igual importância o prêço para outras linhas. A Comissão de Transportes Coletivos aceitou essa proposta, devendo encaminhar o seu relatório ao Prefeito, na próxima semana, para seu exame e decisão.

Vão ao Catete pedir a excepcionalidade

A decisão de deflagrar greve geral se os empregadores continuarem recusando elevar os atuais níveis de salário-mínimo foi tomada, ontem, pelos dirigentes de tôdas as confederações, federações e sindicatos de trabalhadores sediados nesta capital.

Resolveram, ainda, os dirigentes sindicais levar suas classes em passeata, ao Palácio do Catete, a fim de demonstrar ao Presidente da República sua disposição de apoiar o Govêrno (que já se pronunciou favoràvelmente à revisão dos níveis salariais) para forçar os empregadores a reconhecerem a excepcionalidade.

CONCENTRAÇÃO

Já na próxima segunda-feira às 15 horas, os dirigentes sindicais vão incorporados ao gabinete do Ministro do Trabalho, a fim de informar ao sr. Fernando Nóbrega o resultado da reunião de ontem e pedir sua interferência para obter da bancada patronal junto à Comissão do Salário Mínimo do Distrito Federal a aprovação da excepcionalidade.

Após conferenciarem com o Ministro do Trabalho, os dirigentes sindicais operários irão aos trabalhos da Comissão de Salário Mínimo, que se reunirá numa das salas da sede do IAPM.

O PLANO

O plano da campanha de massa proposto pelo sr. Benedito Cerqueira, Presidente do Sindicato dos Metalúrgicos, é o seguinte: 1º) reivindicar não sòmente a elevação do salário mínimo, mas também a conteção dos preços; 2º) estabelecer como bandeira de luta o aumento do salário mínimo para Cr$ 6 mil; 3º) comparecer segunda-feira, às 15 horas, ao Ministério do Trabalho, a fim de comunicar o resultado da reunião e solicitar a colaboração do sr. Fernando Nóbrega para os dirigentes sindicais ao Presidente da República para expôr a situação aflitiva dos trabalhadores e propôr medidas que devem ser adotadas pelo govêrno; 5º) reunião imediata em todos os sindicatos e fábricas para organizar a campanha de mobilização da massa; 6º) realização de um grande ato público a ser levado a efeito antes da primeira quinzena do próximo mês com a presença de representantes dos estaduais; 7º) lançar uma proclamação aos trabalhadores do Distrito Federal e de todo o país apelando para a mobilização de tôdas as classes em pról da elevação do salário mínimo e da contenção dos preços.

Como medidas para conter os preços, propõe o sr. Benedito Cerqueira: 1º) ampliação do mercado externo para aumentar o ingresso de divisas; 2º) deminuir ou regulamentar a remessa de lucros para o exterior; 3º) atuação mais ativa dos trabalhadores nos órgãos controladores de preços; 4º) participação efetiva das organizações sindicais operárias junto ao Govêrno no plano econômico-financeiro.

A GREVE

O sr. Sindulfo de Azevedo Pequeno, Presidente da Confederação Nacional dos Trabalhadores em Transportes, em seu discurso, salientou que o Ministro do Trabalho na cerimônia de posse da diretoria do Sindicato dos Comerciários, afirmou que o Govêrno utilizará todos os recursos para obter das comissões de salário-mínimo a imediata aprovação da excepcionalidade.

Com base nessa declaração do sr. Fernando Nóbrega, propôs, então, que os organismos sindicais, se os empregadores continuarem intransigentes, deflagrem greve geral para ajudar o Govêrno a conseguir a elevação do salário-mínimo.

NOVA REUNIÃO

Na próxima terça-feira, às 9 horas, os dirigentes sindicais se reunirão na sede da Confederação Nacional dos Trabalhadores na Indústria para reestudar a situação e traçar novos planos para a intensificação da campanha.

Com o objetivo de dar maior participação da massa operária nessa campanha o sr. Adauto Rodrigues, Presidente do Sindicato dos Alfaiates, apresentou uma proposta (aprovada por unanimidade) no sentido de que todos os sindicatos realizem assembléias entre os próximos dias 10 e 15 para lançarem suas classes à luta pela elevação do salário-mínimo e contenção dos preços.

REVOGAÇÃO

O sr. Giovani Romita, Presidente do Sindicato dos Gráficos, propôs que os dirigentes sindicais reivindiquem da Câmara Federal a revogação do artigo 116 da Constituição, a fim de que o Presidente da República possa marcar a data de vigência do salário-mínimo.

Os dirigentes sindicais vão estudar a possibilidade de apresentar essa reivindicação à Câmara Federal.

(Conclui na 2a. pág.)

SEDE PARA OS ARQUITETOS

O arquiteto Maurício Roberto, falando ao DC

Os arquitetos pedem terreno ao Prefeito

Os arquitetos do Brasil aguardam que o prefeito Sá Freire Alvim sancione o decreto do legislativo que lhes concede o terreno onde está situado o Museu de Cêra. Esperam construir, nesse local, a sede do Instituto dos Arquitetos do Brasil.

A União Nacional dos Estudantes e o Departamento de Turismo, da Prefeitura, também estão pleiteando o terreno. Enquanto isso, o processo que concede o terreno aos arquitetos está engavetado. O Prefeito ainda não se pronunciou sôbre o assunto.

ENTREVISTA

Ontem, o Presidente do Instituto dos Arquitetos do Brasil, sr. Ari Garcia Rosa, em companhia de outros arquitetos, deu uma entrevista coletiva à Imprensa na sede provisória. Afirmou que o Instituto está chelo de planos, que só poderão ser realizados, quando tiver sede condigna com o renome da arquitetura nacional. Já existem cursos programados para a nova sede.

O sr. Maurício Roberto, Presidente do Departamento do Instituto, no Rio de Janeiro, declarou que, apesar do renome internacional, os nossos arquitetos são relativamente desconhecidos no Brasil. Acredita que com a sede as atividades da classe terão maior repercussão.

Estiveram presentes à entrevista coletiva os seguintes arquitetos: Ari Garcia Rosa, Maurício Roberto, Paulo Antunes Ribeiro, Jorge Moreira e Valentim Oliveira Neto.

A SEDE

Ainda não existe o projeto para a nova sede. Será realizado um concurso entre os associados do Instituto de Arquitetos do Brasil (IAB).

Estão previstos, para a nova sede, dois teatros com condições perfeitas. Um terá 800 lugares e outro 500. Haverá várias salas para exposições, sendo uma de grandes proporções para exposições coletivas. As outras serão pequenas ,devendo ser utilizadas em exposições individuais.

Haverá ainda, salas de conferências, onde serão realizados os cursos, restaurantes, sala para exibição de filmes e apartamentos para a hospedagem de visitantes ilustres.

De três em três anos será financiada uma grande exposição de Arquitetura para correr o mundo.

FINANÇAS

Apesar da sua projeção, a classe dos arquitetos é relativamente pequena. O IAB não precisará de grandes quantias para a manutenção de sua sede. Serão alugados um ou dois andares do prédio, para cobrir as despesas com o edifício e o pessoal do IAB.

O financiamento da construção da sede está pràticamente resolvido. Há um projeto do deputado Sérgio Magalhães, transitando pela Câmara, que concede uma verba de Cr$ 10 milhões para a construção da sede. Há também uma operação com certa emprêsa particular, com a qual o IAB receberá Cr$ 30 milhões destinados ao mesmo fim.

HISTÓRICO

Em 9 de agôsto de 1950 foi aprovado na Câmara Municipal um projeto doando, sob a forma de comodato, o terreno da Rua do Passeio, 78-90, ao IAB. Sancionada a lei pelo sr. Mendes de Morais, o têrmo de cessão foi assinado pelo sr. João Carlos Vital. O Tribunal de Con-

(Conclui na 2a. pág.)

O 'Gato Voador' será lançado em segrêdo

Para evitar sensacionalismo, que os expõe ao ridículo, os oficiais da Escola Técnica do Exército farão secretamente o lançamento de seu foguete, chamado pelos jornais de «Felix I», e que, se tudo correr bem, atingirá 120 quilômetros de altura.

O coronel Lage, Diretor do Curso de Armamento da ETE, disse, ontem, ao DC, que os oficiais de sua equipe não pretendem «lançar o Brasil na era do espaço», como se afirmou, mas apenas estudar um foguete teleguiado de alcance médio.

O LANÇAMENTO

O lançamento será, provàvelmente, ainda êste mês e na Ilha de Cabo Frio. Êsse lugar é preferencial porque não há grandes recortes no litoral e isso garante a queda do foguete no mar.

O "Félix" levará instrumentos de registro, aparelhos de pesquisa, oxigênio e um gato. Sua marcha será acompanhada ao radar por várias lanchas e estações em terra, postados perto da costa do Estado do Rio.

Lanchas e helicópteros procurarão localizar o foguete depois da queda, orientado-se pelos sinais luminosos que êle emitirá de tempo em tempo. Há esperança de recuperar o gato e os instrumentos, que custam caro.

PARA APRENDER

Afirmou o coronel Lage que o objetivo do lançamento do "Felix I" é instruir os alunos da Escola Técnica: "Não pretendemos lançar o Brasil na era do espaço porque não temos material para isso".

Após a queda do foguete, o gato ficará vivo duas horas, quando terá consumido todo o oxigênio. Nessas duas horas, o "Felix I" deverá ser localizado.

UM DIA

O coronel julga importante acompanhar o curso da Escola com trabalhos práticos, como o lançamento do "Félix I".

"Um dia, quem sabe" — disse, traduzindo a esperança de que os estudos feitos agora venham a possibilitar, futuramente a verdadeira "entrada do Brasil na era do espaço".

QUATRO MINUTOS

O "Felix I" subirá em quatro minutos, com a velocidade vertical de 30 quilômetros por minuto. Levará mais tempo para descer, porque sua queda será amortecida por um pára-quedas.

A velocidade de descida diminuirá à medida que o foguete for atingindo camadas mais densas da atmosfera. Deverá cair em lugar distante 25 quilômetros a Oeste do ponto de lançamento, em virtude do movimento de rotação da terra.

"Felix I" tem cinco metros de altura, sendo 1.90 metros ocupados pela ogiva, com o gato e os instrumentos.

A largura do foguete é de meio metro e as "barbatanas" têm um metro e meio cada uma.

Não ficou estabelecido ainda o dia e hora do lançamento.

"DART"

O "Dart" é outro trabalho prático do 3.º ano do Curso da Escola Técnica. Consta de um "Felix" em ponto menor, com menos de meio metro de altura, para ser guiado contra tanques visíveis a ôlho nu. Sua marcha é titubeante e a penetração é grande, não dando aos tanques margem para fugir.

Os trabalhos de montagem do "Dart" e do "Felix I" são segrêdo. Estão se processando

(Conclui na 2a. pág.)

SUIPA PERGUNTA:

Por que um gato e não um homem?

A sra. Gilka Duarte, 2.ª secretária da SUIPA, declarou ao DC, ontem, que não se justifica, de modo algum, a presença de um gato no foguete a ser lançado pelo Exército Nacional. Para ela, quem deve ir são os interessados em conhecer a Lua «O pobre gato — afirmou — não tem nem o direito de escolher».

A SUIPA, ao contrário do que era previsto, não fará nenhum pronunciamento por escrito, já que considera inutil fazê-lo. Segundo d. Lia Cavalcanti, «os cientistas não poderiam compreender; êles vivem num mundo diferente do nosso».

O PRESIDENTE

O Presidente da SUIPA é o médico Flávio Lombardi. Disse que os associados da SUIPA são incondicionalmente contrários experiências interplanetárias com animais. Mostrou-se entusiasmado com o pronunciamento da Sociedade dos Amigos dos Felinos, de Nova Iorque, contra o lançamento.

A sra. Helena Cabral considera a presença do gato na ogiva do foguete nacional — que está sendo chamado de "Felix I", em honra ao bichano —como uma barbaridade e coisa muito triste. Quando lo lançamento do Sputnik, com a presença de Laika, ela chegou a chorar. Diz que isso é uma desmoralização para a lei de proteção aos animais.

O sr. Lúcio de Andrade, Vice-Presidente da SUIPA, afirmou que a posição da SUIPA não poderia ser outra senão a de oposição. Diz que a presença do gato não terá nenhum efeito prático.

"Em relação a todos os bichos, a atitude é sempre a mesma: a favor dêles — disse a d. Lia Cavalcanti, que acrescentou:

"Se as sociedades protetoras dos animais não considerarem importante um gato, mesmo quando se trate de fazer o Brasil ganhar a corrida para a Lua, devem, então, tratar de outro assunto".

"Quantas vêzes me perguntarem — finalizou — quantas vêzes responderei: a SUIPA protesta".

SÔNIA

De volta

Sônia de volta: bom é ser 2a. do Brasil

— «Tôdas as candidatas ao título de Miss Brasil deveriam torcer para se classificar em segundo lugar no concurso, pois assim teriam oportunidade de fazer uma maravilhosa viagem à Europa».

Com essas palavras, Miss Pernambuco, Sônia Maria Campos, recebeu a reportagem do DC, no Aeroporto do Galeão, momentos após haver desembarcado do avião que a trouxe da Europa, onde representou o Brasil no Concurso «Miss Mundo», realizado, há dias, em Londres.

GOSTOU DA EUROPA

Sônia Maria Campos representou Pernambuco no Concurso "Miss Brasil" e classificou-se em segundo lugar. Como Primeira Princesa de Adalgisa Colombo, Sônia obteve o direito de representar o Brasil no concurso de Londres.

Ao regressar, na tarde de ontem, Sônia desembarcou sorridente e feliz, declarando que estava satisfeitíssima de ter podido conhecer a Europa. Além de Londres, Sônia Maria visitou outras Capitais européias, tendo passado uma semana em Paris, Bruxelas e Lisboa.

RESULTADO JUSTO

Referindo-se à eleição de Miss Mundo, Sônia Maria declarou ter achado o resultado muito justo, "pois Miss Africa do Sul bem merecia o título", afirmou.

Sônia disse ainda que o Concurso foi muito bem organizado, além do programa oficial não ser muito puxado, o que possibilitou às candidatos oportunidades de frequentarem festas e fazer os passeios que quisessem.

COMITÊ DE ELEGÂNCIA

Miss Pernambuco revelou ter ido a Paris, a convite da "Comitê de Elegância Francesa", juntamente com Miss Mundo; Miss Suécia e Miss França.

Em Paris, Sônia Maria visitou vários lugares famosos, foi a festas e fêz compras. Disse que a linha "Diretório" é a mais usada atualmente na Capital francesa, e não conhece a nova linha "Império".

BOATO

Sôbre a notícia divulgada por uma revista, segundo a qual Miss Pernambuco estaria quase noiva de um oficial do Exército, ela desmentiu, classificando a reportagem como boato.

CHUVA

Chovia torrencialmente quando Sônia Maria desembarcou no Galeão. À sua espera estavam sua mãe e algumas pessoas amigas. Miss Pernambuco usava uma espécie de turbante prendendo os cabelos e vestia um costume marrom muito elegante.

BAGAGEM

Sônia trouxe quatro malas e dez pacotes. Ao se despedir do repórter, declarou: "Pelo que vi na Europa, a mulher brasileira é a mais bela do mundo".

CINEMA NO GRAJAÚ

A Diretoria da Sociedade Amigos do Grajaú convida os moradores do bairro para assistirem, às 22 horas de hoje, a uma sessão de cinema que terá lugar em sua sede, na Praça Edmundo Rêgo, 27. Entrada franca.

Eleitas, vão unificar a classe

Manifestando disposição de unificarem a classe em tôrno do sindicato a que pertencem, a fim de intensificarem as campanhas reivindicatórias de sua corporação, visitaram, ontem, a redação do DC, a Rainha e as princêsas, recém-eleitas, do Sindicato dos Enfermeiros.

A Rainha dos Enfermeiros (e enfermeiras) e suas princêsas, serão coroadas durante o baile que se realizará no próximo dia 15.

ATIVIDADE

A srta. Zilda Lopes Ferreira, que é a Rainha declarou ao DC que pretende visitar todos os locais de trabalho, conclamando os profissionais da enfermagem a se unirem no sindicato para conseguir o atendimento de suas reivindicações, tais como redução do horário de serviço, auxílio governamental ao curso de enfermeiras, legalização da situação dos práticos não diplomados e melhoria do departamento recreativo do sindicato.

DC PROMOVE

Tendo a primeira princesa, srta. Teresinha de Lima, manifestado o desejo de estabelecer contato com os presidentes dos institutos de previdência para solicitar-lhes que não descontem das enfermeiras, integral e mensalmente, a valor das refeições que fazem nos locais de serviço, a reportagem do DC se prontificou a promover seu encontro com os administradores das autarquias previdenciárias.

Já na próxima semana, a Rainha e as princesas dos enfermeiros se avistarão com os presidentes dos institutos de previdência social.

NOBREZA UNIONISTA

Maria de Sousa, 2ª princesa, Zilda Lopes Ferreira, Rainha, e Teresinha de Lima, 1ª princesa, têm um objetivo no seu reinado: unir a classe dos enfermeiros

Marte de graça

"Dentro de dois meses, no máximo, o carioca terá à sua disposição, gratuitamente, um completo observatório para que possa conhecer melhor o espaço" — eis o que promete a nova diretoria do Centro Brasileiro de Pesquisas Astrofísicas, empossada ontem.

O Presidente da entidade — sr. Pedro Lacerda — disse ao repórter que até o dia 8 dêste mês, lunetas e telescópios estarão disponíveis aos que quiserem observar o planêta Marte que, depois de dois anos, voltará a estar próximo da terra, a uma distância de apenas 79 milhões de quilômetros. "O carioca não perde por esperar".

OBSERVATÓRIO MODERNO

O mais original observatório da cidade está sendo montado no último andar do Edifício São Borja. Os Diretores da Associação pretendem, inclusive, pa-

(Conclui na pág. 2)

60 ciclos para TV

O Ministro da Viação e Obras Públicas aprovou, ontem, o parecer da Comissão Técnica de Rádio, a qual estabeleceu o prazo para que as atuais estações de televisão, no Rio de Janeiro, passem a irradiar na frequência de 60 ciclos, em vez de 50, como vem sendo usado.

Pelo despacho ministerial, já levado ao conhecimento das estações, a S. A. Rádio Tupi e a Rádio Rio Ltda. deverão alterar a sua frequência de campo por segundos, tão logo entre em funcionamento qualquer nova estação de TV.

NOVA TV

A nova estação de TV, que, possìvelmente, começará a irradiar, em breve, será a Sociedade Rádio Emissora Continental Ltda., a qual terá que adotar o citado padrão único de 60 ciclos, asincrono, instituído pelo Decreto 31.835, de 21 de novembro de 1952.